盛京時報

丁卯陰歷五月初五日
昭和二年六月四日
中日紀念大典休刊

本報價目
每張現洋五分
每月現大洋八角
▲外埠連郵價目
每月現大洋九角五分
半年現大洋五圓貳角
全年現大洋拾圓
▲告白刊資
一行五號字十五字起
刊資一日每行現大洋一圓
長期另議

發行人 宮川貫一
編輯人 菊池貞二
印刷人 石原庄太郎
發行所 盛京時報社
盛京時報支社

時論

專制與自由

▲胡適之之俄國政治試驗觀

胡適之先生。在東京演講。自認爲自由主義者。殆非英國自由黨式之自由主義。而爲社會黨之主張社會改造。同時不願摧殘個人自由之自由主義也。以適之先生愛文哲學。視人類百般動作之源泉之自由爲至寶。亦固其所。然以實愛自由之故。乃推尊俄國之共產試驗。乃推尊政制上之任意試驗。則與今日矜新驚異之人心。大有關係。故願與適之先生一商榷之。

適之先生在莫斯科道上。曾致友人論俄事書。中有應許俄國以試驗權之說。居今之世。科學有試驗。技術有試驗。學校有試驗。文學美術有試驗。而先生之詩名「嘗試」報曰『努力』。皆所以表示不蹈故常。欲在人類生活中。求一更新更善之境。故於俄之共產政府。偶以足跡所經。而隱表同情。乃其興趣使然理論使然。

政制之改革。與文學美術之創造。不得同類並觀。何也。書之由印象而表現。詩之由有韻而無韻。其意象發動於個人。利害影響於個人。成則爲一代之應時而起。敗不過一人之生不逢辰。若夫政制則異是。事關一國政權之轉移。公法上之是非順逆賞罰生死。由之以決。故以局外人欣賞之地位觀之。曰是何創造之偉大。是何犧牲之不惜。必不可爲。蓋由其驚嘆之中。示人以賞實之意。青年躍躍欲試者聞而相詰曰。此世界革命之業。奈何令俄獨爲其難。而我不爲之分擔。恐始之示意者。將啞然不知所對矣。是以國內學者。對於俄之共產制。應毅然表示或贊或否之態度。不得以貲儒家之欣慕舉乃事也。

夫世界文化。何時何地不在變動之中。君主而民主。變動也。傭兵而徵兵。變動也。手工而工廠。變動也。然政制之由舊而新。要不可不有若干原則以節制之。平日政治之目標。有國利足福之語。言乎國土之常保守。人民之得安居樂業也。列寧輩一反資產階級政府之舊習。於固有之領土。或放棄或分離。於相安無事之民生。或擾亂或破壞。至令人民不知有生之樂而徒覺有國之苦。而彼則坦然曰。我知有階級而已。不知所謂國家也。此政治試驗之超乎其度者一。政治既爲人民而設。則政制應以保全民命爲前提若多數人民不以爲然者。不應以政制之故而犧牲人命。俄之共產黨以五十萬之黨員。統治一萬萬之俄人。其以反對之故而死於刀鋸者。達二百萬人。因共產而封鎖。因封鎖而死於饑荒者。更不知幾百萬人。一若共產不可不行。而民命可以不保。此政治試驗之超乎其度者二。文化之所以日進不已者。視其國民心思才力之發展。而心思才力之發展也不一其途。故國家應許人民以想思言論與行動之自由。則學術上政治上新陳代謝。相引彌長。俄之共產政府於反對派之公權與言論行動。一概禁止。不樂人民之分途發展。而直欲一範鑄之。不知國家之運命甚長。個人所見不能有是無非。故言行自由之存在。正所以補救萬一。而爲交代計也。列寧輩既以己爲獨是人爲盡非。而於今日之所謂非者。不爲稍留餘地。使其異日得以代興。此無他。但顧一時之成敗。不爲國家久遠計也。此政治試驗之過乎其度者三。

此所云者。老生常譚而已。而俄共產革命之所觸及者。即此至簡單至根本之原則而已。評論之者。其能以惟新是求而遽加許可乎。適之先生民主主義之信徒也。階級專政之反對者也。其爲反共之一人。爲國人所共知。獨其關於政治試驗之論。不加限制之詞。易令他人誤解。甚願先生由外歸來。更以一言昭示海內。

錢大鈞捨湘攻贛之經過

粵軍分攻湘贛以後形勢

廣州訊云。北路共產黨謀亂。經錢大鈞一再進剿。下英德。復韶關。逐樂昌。而抵砰石。直逼共軍出百粵。而入三湖。第一級作戰計畫。已經告一結束。錢氏遂于日前。率領衛隊二百餘人。由前方返省。與李濟琛礎商第二級進行步驟。連日經李一再召集留省各軍上級軍官會議。在李氏之意。原擬令錢氏統率粵桂聯軍。逕韶關樂昌砰石大道。以入湘省之宜章。一遵去歲蔣介石北伐之路。一方既可追躡陳嘉祐部之後。一方又可遙應從湘而來之清黨友軍惟列席會議者多以軍行自韶以至砰石三百餘里。均爲崎嶇山路。且中隔九峯嶺。尤爲難行。過砰石而後。尙須山行六七日。當此春夏之交。霪雨正盛。山洪常發。尤不易行。且又迭據探報。贛邊之朱培德軍。近有勾結共產黨窺伺粵邊之勢。亟應預爲防範。主張錢氏出動援贛。因由韶入贛。自韶至南雄。軍行甚易。逾庾嶺而北。水行可到贛州。折軍而西。從蓮花及萍鄉西向入湘。即達湘省之醴陵衡州等處心腹地。較之從砰石而入湘南。似爲利便。故結果決定分兩路出發。第一路由錢氏統率所部六團。經始興南雄。取道大庾嶺入贛。第二路由桂軍(即第七軍)第六第七兩旅。逕由砰石直趨湘境。向宜章郴州各地進攻。俟第一路既將南昌一帶之附共軍隊解決。然後回師向湘夾擊。韶關一帶防務。交由第五軍第十五師練炳章部担任。兩路軍隊。統限於本月廿日以前。分途集中出發。計劃既定。錢氏即令廿師。留駐廣州之六十團。及第二補充團出發。開赴韶關集中。粵漢鐵路因運載軍隊及各種軍實。所有未往省韶之客貨混合車。皆暫行停開。致往搭車赴韶之商旅。均中途折回。其忙碌情形。已可想見。聞錢氏亦已於十五日回韶。俟佈置停妥。即督師入贛。二十師副師長王文翰。前已奉令代理廣屬警備司令職務。惟近又奉錢氏電召赴前方襄助。現準備日內遄赴韶關。廣屬警備司令一職。李濟琛將委總部軍務處長張國元承乏。又李氏爲謀迅奏膚功起見。擬再將駐省之黨軍。悉數撤調北上加入江西方面進攻。查留省部隊。除錢氏之第二十師外。尙有黃埔軍校之學生軍約四千人。暨入伍生部之第一第二兩團約五千人。自十五日起。開始乘粵路車向韶關出發。截至二十三日尙未出發完竣。至入伍生部。則出發之期。尙未決定。但亦已奉令從事準備矣。

直魯軍撤退徐州向臨兗

依預定計畫放棄徐州

京訊云。京漢路奉軍各路移防。已見前昨兩日本報。原議依鄭州徐州天津三角形以資應付戰局之計劃。既以鄭州之放棄。不能不另變戰略因是昨日徐州駐軍已紛向後方之臨城開拔。普通電報。尙可通至徐州。因昨晚本埠界猶有商人接到昨下午五時三十分自徐發來之商電。足証津徐電報未斷。惟交通機關專用之電。聞晨間尙通。夾滯午後祇能達臨城爲止。過此迄呼喚不來。不知是否係因撤兵繁忙之故。魯張直褚前日均在徐州。最前線聞在夾溝。並非無險可守。惟既變更戰略。徐州之退自無問題。不過張褚已否移節後方。昨無確報。但軍事官電則已改遞兗州矣。據軍界觀察。則謂張或於一二日內來京津與奉張面商一切。亦未可定。關於今後戰略。聞魯軍決守兗州濟甯泰安一帶。司令部設兗州。奉軍則將移防保大德州以期團結。前日北京開赴山海關灤州之五千奉軍。係東北陸軍補充第一二三四團之新兵。山海關開進之吉黑軍隊。則多分佈於津浦京漢兩線。以固直魯之防。至關於縮短戰線後之後方治安。則當局極爲重視。昨日下午四時直隸督辦公署召集各機關長官會議。軍職自少將以上均列席。聞於維持津埠治安。籌議頗爲詳密云。

停止外僑在戰區遊歷

京訊云。我國政府以江蘇。安徽。河南。現方在戰事期間。曾照會駐京各國公使。聲明各該省現在軍事期間。應即暫停外人遊歷。駐京英法美三公使。以蘇皖豫三省。地當衝要。各國教堂及學校。醫院。散處各地。對於我國政府所請暫停外僑遊歷一事。雖已承認。但對於各該省居留之外僑。以軍事區域雖屬危險。但以範圍太廣之故。認爲仍應由我國政府押負保護全責。日昨因此英。法。美使館曾分別送致節略與外部。聲明此意。請對於居留軍事區域之外僑。仍予保護。中政府不能因此而卸除責任云云。又駐京荷蘭公使歐登科。現以隴海鐵路沿線駐軍有陸續移調事宜。現因接據該路總工程師之報告。特予日昨照會外交部請求保護該路路線及外人身家生命安全。內容略謂據隴海鐵路總工程師報告。隴海一帶駐軍現在陸續調開。該路沿線附近。土匪出沒無常。仍請速電前方軍事長官特予注意。速調軍隊駐紮。保護路線。及外人身家生命財產之安全。並希迅速見復。

談

靳雲鶚之近况

京訊云某方消息。靳雲鶚自郾城敗後。所部尙有梁壽凱約一旅。龐炳勛約一旅。嚴際明約一團。十四師殘部(高汝桐所部)約二千餘人。均在駐馬店從事收容。時唐生智所部黨軍已到。即分赴遂平。大劉莊一帶佈防。時靳部屢經挫折。又數月未發餉。給養極其困難。靳氏處此環境。大困難。龐等見事不惡。梁可爲。均直接向唐輸誠。願受委任。(原均係河南保護軍)靳氏迭請唐之充彈藥給養。唐請其負左右翼指揮補責。靳意見參商。靳遂自行赴信。唐聞訊後。即電各站。請其返駐馬店。靳不來。唐又派人到信陽接洽。亦無結果。靳初到信時。駐袁家大樓。尙擬整理所部。作最後之奮鬬。奈梁龐嚴等。均已分別受唐委任。後梁氏到信。陳告唐將有不利於靳之舉。靳遂決計赴雞公山休養云。

新詩

端陽時節

(小夢)

—寄心秋君—

東風偷偷地去、
一絲兒不留。
哭他淚兒未盡、
又送來端陽時節。
△
翠花紅如火
暖風自徐徐、
眞得家家插靑蒲。
眞得家家懸胡蘆、
△
『東風吹盡兮!』
端節來、
草木莽兮!
快樂自在』
小鳥彷彿這樣喝着。
△
一切自然之物、
都各展自然之性、
含着一種!—
逍遙、
自在、哦!
振獨者呢?
△
吾是振獨者、
吾是個失敗的振獨者、
已誤入失敗環境中、
無親愛之引導。
△
『忽地山風猝來、
惹起凶波翻翻、
振鵬已休止其翩翾!』
是吾虛幻之魂。
△
吾如傷臥在戰場、
已創鉅痛深、
汚血已染了赤體、
在黃昏陰風裡、
祇有精魂彷徨。
△
親愛的慈母呵!
曾記六年前之今日臨別
給我縫衣、
點點地老淚如秋雨兒垂
吾不禁放聲痛哭、
你還告慰—
『明年早些歸』
△
苦哉!—母之心!—
悲哉!—吾之身、
吾願化一點靈魂、
飛到母親懷中。
△
盡矣!—吾之淚!—
碎矣!—吾之心!—
淚盡心碎向誰語?
收拾起一部殘情、
『痛訴心秋你!』

廣告

青島上海行(湖船航路)
榊丸 六月八日
大連丸 六月十三日
西京丸 六月十九日

天津行
濟通丸 六月十三日
天潮丸 六月八日

龍口行(往復共旅順不行)
龍平丸 六月七日

香港行
英順丸 六月六日

電話(代表番號)四一八五番
監部通 丸二商會 電話 五八八八番 四二六四番
專屬荷客取扱店
大連汽船株式會社

本溪湖煤炭發賣 大昌煤局 日電話二〇九四 中國電話一二三五二

奉天同澤中學校
招生 本校定於陽歷七月十九日招考初級中學生百名補習生百名有志投考本校者須函附郵票三分並書明地址即爲寄去來信郵至奉天小河沿同澤中學校即妥

洋房出租或出售
茲有新式洋房一宅在奉天省城大西門裡大街路北地點適中交通極便建築堅固設備俱全極合開設銀行洋行及公司等辦公之用如願承租或購買者請駕臨奉天浙江興業銀行庶務處接洽可也

鐘錶 眼鏡
駐奉 有威洋行
批發處 在城內鼓樓北
兼售各種望遠鏡及砝藍瓶

交通銀行大連支店廣告
本行賃定山縣通壹四五號舊滿洲銀行房屋爲正式營業行屋業經籌備告成修理完備即日遷移自本月十一日起先行營業並定於六月一日正式開幕營業種類爲(存款)(放款)(匯款)(押款)(國內外匯兌)及商業銀行應辦一切之業務如蒙 惠顧無任歡迎
交通銀行 總理 梁士詒 協理 盧學溥
大連經理 姚仲拔 支店副理 錢家駒
電話總理室 五八九八番

京奉鐵路管理局招標承修皇姑屯機車房廣告
本路建築皇姑屯機車廠鐵架房屋奉准用無限制招商投標承修定於六月二十七日在天津本局開標凡欲承辦者務於六月二十五日午後四點以前親到或函向奉天小西邊門外浩然里京奉路關外機務處索閱章程如京津各商欲赴奉者可到新車站本局與辦理此事處自接洽當酌發免票以利當行特此廣告
辦工時間 上午十點起至十二點 下午二點至四點 星期休息

中法儲蓄會 東三省總分會
優點…入會者以少數零錢積成鉅款並能得獎致富
成立年歲…民國七年開辦迄今已將九年開獎一百零五次
政府立案…曾在財政外交兩部暨各省官廳註冊立案一體保護
資產…現大洋二百萬元詳載每月會單
總分會…總會在北京東交民巷董事皆政界及銀行界著名人物分會奉天省城設有總分會營口錦縣開原昌圖等處設有分會
儲蓄方法…每月存款十五元可得特獎八千元頭獎二千五百元或各種小獎每月存款三元可得特獎一千六百元頭獎五百元或各種小獎每月存款十二元九元六元六元均無不可得獎希望依此推算
收款…總分會所在地按月由會派員向各儲戶收取儲款未設分會之處按月由總分會去函提明以便匯寄而免遺忘倘併作三月一寄或半年一寄較爲省事期滿還本時紅利亦較優厚
開獎情形…每月十五號下午二時在北京最大之開明電影院當衆開任人檢驗臨場請會友公推代表二人執行一切抽籤事宜
發獎…後印有號單分寄各儲戶查閱得小獎者可抵交下期儲金得大獎者立即照付毫無折扣
附註 備有詳細章程有志入會者請來函索閱當即寄上 奉天大西邊門外電車道西一百一十八號中國電話一六六五號

造
世界第一生乳良藥 ?是……人造乳
每瓶現洋一元 每打現洋拾元
奉天城內西華門街北西號小西關上頭路南 各埠藥房均有售經
永年西藥房發行

丟失地照作廢
據緣敝人於吉林寶清縣四區中興堡領荒地半方東至王玉恆西至劉德財南至徐乘林北至李輔臣因先年被匪丟失此次登報聲明之後無論該護照與何人手內均作廢無效況蒙縣公署決予照章補照合併聲明
失照人 王憲寬 啓

聲明作廢
啓者鄙人于民國八年價買地一段計六晌四畝七分東至崔姓西至吳姓南至河溝北至崔姓同年又買地五晌四畝坐落仍在該處東至河溝西至張富貴南至分水北至買主又買地六晌東至張富貴西至關志遠南至黃劉姓以上共買敬業堂地三段而照却係一紙同年又買恩善堂沙河子窩道東地一段計貳晌貳畝東至河溝西至張富貴南至恩善堂北至黃劉姓地共五段計照三紙于本年五月因此地涉訟案內於鄙人有連帶關係始携照赴哈待質及至哈時被小偷將帖包即照一併掏去倘日後此項地照無論落于中外國人之手概作廢紙除呈請縣署補照外合先登報聲明
一面坡 張德山 啓

奉天大西邊門裡

懸賞緝人廣告
敬啓者鄙公司司賬人秦煥字文甫現年二十七歲係公司黎縣人於陽歷五月卅一日午後八時許昌携款潛逃無蹤敝公司者謝如有將此像片之人拿獲送交敝公司者謝現大洋五百元送信者謝現大洋貳百元儲款以待決不食言特此佈告
金記土木公司謹啓 日電話一四七番

奉天省城軍署街
久和隆綢緞莊
各種綢緞紗羅紡葛夏貨等
繼續大減價八折
自陰歷四月廿四起三十天

感謝眼科聖藥
敬啓者敝人於去春偶患目疾初意不甚爲意漸至雲翳遮睛後竟左目視物昏朦日觸怒時發火即犯迭經中西醫士施治罔效終日憂悶殊極人生之苦忽閱盛京時報廣告欄內載有奉天英美大藥房自製內服眼科聖藥名日琥珀光明丸專治男女老幼遠年近日雲朦翳障暴發火眼等症閱悉之下不勝欣喜因至該藥房購買一盒試服六日殊見功效連服四盒目疾若失而翳障盡去復我光明矣斯誠不愧眼科聖藥鄙人感篆之餘謹登報端以鳴謝悃並願同胞中患眼疾者速向該藥房購服自必奏效如神也英美藥房在奉天大西門外電車站
奉天全省警官學校警官班學員李劍飆敬白

肝腎兩虧
肝有虧損、則容易觸怒動火、胸膈鬱結不舒矣、腎有虧損、則尿酸不得充分排洩、骨節間時發灼熱與疼痛矣、
百齡機(爲補腎之要藥。兼有平肝降火、補血利氣、添精益髓等種種功效、故凡中年傷於酒色老年血氣衰弱、以致脾胃少司、肝腎兩虧、相火上昇而心發暴躁、濕留筋絡而腰背時覺疼痛者、速服百齡機。四五日後便見奇效
百齡機價目
大瓶大洋二元
小瓶大洋一元
東三省總發行所
奉天大西邊門外
九福公司
哈爾濱分銷處
泰華西藥房商行
長春中西藥房
各埠藥房均有出售

中外要電

老張竟揮淚果斷 漢卿免職將赴連埠

(二日發 天津專電)

奉軍第三四方面軍團長張學良現竟奉令罷免本職遺缺已由韓麟春繼任其理由爲此次京漢路大敗之原因由於田維勤軍之倒戈田爲小張所薦舉是以罷免惟是不過表面上之理由至於個中內幕要不外當此危急存亡之秋新舊暗潮遽爾暴發蓋老張時至今日所倚賴者惟吉張黑吳而張吳固不屑與小張共事老張乃竟揮淚而免之

又天津電張學良現在英租界之第三夫人處寓居似擬日內遷移大連

奉方眷屬陸續出京

(北京二日專電)奉軍形勢頗傳不利是以張學良夫人及張作霖夫人其他要人之眷屬等均于日前逃往天津

蔣唐馮將聲明提携

(天津二日專電)蔣介石唐生智馮玉祥等三人當于日內聯名聲明提携

馮唐會見

(天津二日專電)馮唐前于二十八日在洛陽會見協定積極追擊奉軍

不堪回首之張氏父子

右張雨亭 左張漢卿

戰局中心漸移西北

(二日發 北京專電)

在孟津渡河之馮玉祥軍聲勢洶湧節節前進現已抵距新鄉僅八十里之地點此項部隊似由馮玉祥所親率

又電商震所部綏遠軍及宋哲元所部陝西軍已由包頭向張家口出發戰局中心漸將移於西北

竟爾炸毀黃河鐵橋

(二日發 北京專電)

奉軍全部退却後恐敵軍追擊遂將黃河鐵橋炸壞

從前京漢路北段每遭戰亂輒以炸毀黃河鐵橋聞然在事實上未曾眞個爲戰略上有效的破壞今又傳來炸毀消息鑒諸前例殆亦不過一部分之破壞特是此番戰事因屬奉軍危急存亡之所繫逈非從前可比所以或者實行相當重大的破壞亦未可知按黃河鐵橋實爲亞細亞第一之大鐵橋即在全世界亦屬著名橋梁長九千九百英尺橋脚計一百零二鋼柱長七十英尺下埋土中四十英尺橋北石堤計五里之遙橋南根據廣武山圖即在廣武山攝影之黃河鐵橋

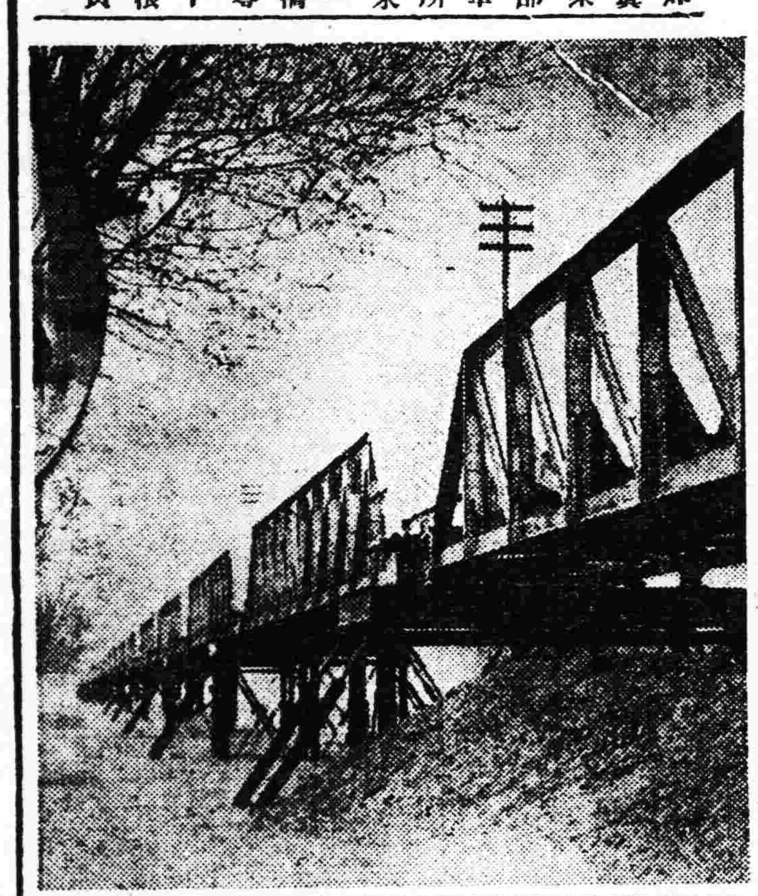

日僑準備避難

(北京二日專電)北京日僑婦孺爲避難計已準備於一二日內首途回國

豫鄂兩軍待整理

(北京一日專電)用維勤魏益三等所部之河南軍與南軍之關係亟須整理因紅槍會土匪妨害進軍非常困難

寧政府抗議出兵

(上海二日專電)南京政府對日本出兵於山東已提出抗議外交部長伍朝樞將抗議書送致田中首相

晉閻對奉以勢逼降

(二日發 北京專電)

晉軍表示出動娘子關之形勢奉軍實慮腹背受敵乃將總司令部由新鄉退保定

又電閻錫山電致張作霖略云云時至今日大勢已定徒事續戰所得何事竊願吾公班師直返關外不敏乃可爲公圖其善後云云經張電覆大致略云辱荷忠言不勝銘感惟事關重要恕難即答務請准緩回答以十日爲限云云

又電奉派所擬對南妥協條件 一、安國軍讓出京師 二、閻錫山佔據京師 三、國民軍獲得河南安徽江蘇三省

直魯軍駐臨城韓莊 張宗昌回濟之壯語

(二日發 北京專電)

直魯聯軍本隊現在臨城韓莊一帶駐劄褚玉璞則在臨城指揮全軍

又濟南電張宗昌于一日午後七時十分回抵濟南擬于日內晉京接洽戎機會在車站壯語曰直魯聯軍放棄徐州純因河南奉軍大敗之結果予擬日內晉京一行會見老張商榷戎機旋即回魯再赴前敵雪恥會稽可期而待云云

張溥泉之時局談話

(二日發 東京專電)

國民黨領袖張繼昨夜來京對某外人云今次張作霖失敗理所當然蔣介石已與共產黨斷絕關係誠心奉孫文之遺志再造中華日本當諒解此意即爲滿洲問題計亦應與此項新興勢力相合云云

孫傳芳準備亡命說

(二日發 青島專電)

孫傳芳自寶山軍之敗兵陸續逃至海州一帶該處居民甚爲恐慌人心頗形不安今朝(二日)入港之日本汽船乘有孫傳芳之參謀携帶貴重品若干來青一般風傳孫氏已準備亡命

張作霖至今猶戀棧

(二日發 北京專電)

奉派要人現漸主張宜以純粹奉軍維持勢力亟退灤河扼險以守惟張作霖至今尚戀棧仍擬留京以觀形勢

江蘇省政府之新政策

▲何應欽電請之內容

▲縣政府組織之大綱

南京訊云。江蘇新省政府於五月二日成立。月半遷入舊署正式辦公。不覺已有一月。在此數週之間。僅顧及各廳組織。對於一切行政。尚無具體規畫。現在時勢變易。行政措施。已爲當務之急。昔日各軍隊所放之行政人員。皆爲一時權宜之計。此時自應一律收回之辦法。故由委員會名義。致函中央黨部執行委員會。政治會議。首請解決此一項問題。當經九十四次政治會議議決。訓令總司令。由總司令再訓令各軍隊。將各縣及省政府所屬財務機關用人行政權。歸還省政府。而昔日蘇省各縣多爲何應欽駐軍所委。早數日已接何氏來電。請自省政府成立。卽飭所屬嚴守軍紀。維護軍政兩權獨立精神。請貴府對各縣政權。卽若手厲行整頓。近聞各縣間有乏負責之人。請卽委派。我軍現已渡江。江北政務。更新作統一計畫。省政府接此電後。於廿五日開全體委員會議。討論此事。擬仿廣州制。設各區行政視察員。擬定條例。訂縣長任免條例。訂縣政府組織大綱。訂市鄉行政制度大綱。以上皆由民政廳辦理。對於江北行政。根據何應欽之電。認爲有籌計必要。擬先行委任各縣縣長。隨軍出發。於軍隊佔領後。卽實行接收民政。他如各市之政權。亦須分別明定。以專責成。而資統轄。除上海市已明定爲特別市。直接歸中央管理外。而南京無錫滬口揚州各市尚無明文規定。於職權上不免有衝突之處。如南京市近日接收省立營業之電燈廠江寧鐵路等。引起各方疑問。廿五日特將此事。由省務委員會提交中央政治會決定。明白規定性質與範圍。當經決定。南京爲都市所在地。當稱特別市。其性質與範圍。可參用上海市組織。惟是項組織大綱。已交由委會審核。尚未發表。就案稍一稱定區域。將下關加入該市範圍之列。故該市接收下關商埠局行政事宜。已無疑問。此外無錫等各市。仍稱普通市。由省政府管轄。至縣政府組織條例。業經擬就。不過尚未經國民政府核定。茲特先錄之如下。

暫訂江蘇全省縣政府組織條例

第一條。縣政府設縣長一人。受省政府及各主管廳之監督指揮。處理全縣行政事務。

第二條。縣政府設左列各科。(甲)總務科。凡文牘。庶務。會計。收發。暨其他不屬他科事件皆屬之。(乙)民治科。凡社會事業。人民生計。地方自治。警務行政。土地戶籍。教育風俗。黨務宗教等皆屬之。(丙)財政科。凡掌理田賦捐稅。調查地方經濟。編製各項預決算等皆屬之。(丁)建設科。凡交通。實業。工程。水利。及農工商之組織合事項皆屬之。

第三條。各科設科長一人。科員一人。至三人。秉承縣長辦理主管事務。前項科員之員額。依事務之繁簡定之。

第四條。科長科員由縣長遴員委任呈報省政府。及民政廳核定。

第五條。縣政府因辦理徵收事宜。得設事務員若干人。

第六條。縣政府因繕寫文件。得設雇員若干人。

第七條。縣長之任免。由省務會議議決後以命令行之。

第八條。縣長對於縣屬各機關有指揮監督之權。

第九條。縣長於不抵觸國或省之法令範圍內得發縣令。並得自訂單行法規。呈請省政府核准施行。

第十條。縣政府處理行政事務。凡有涉及兩縣以上者。由關係之各縣協同辦理。但遇有爭議時。應會呈省政府核定之。

第十一條。縣政府關於國家及地方各欵之收入及支出。每月須列表公告。幷呈報省政府及主管廳察核。

第十二條。本條例自呈奉國民政府暨中央執行委員會政治會議。核定公布之日施行。

俄拉商約調印

(和蘭一日專電)勞農俄國與拉度比亞兩國之通商協約已于本日(一日)簽字

美陸戰隊赴津

(上海二日專電)美陸戰隊約二千名于今朝由上海出發赴天津

日本貿易統計

(東京二日專電)據日大藏省發表云五月中對外貿易輸出一億七千七百廿萬六千圓輸入二億八百二萬四千圓輸入超過三千八十一萬八千圓

法軍由津調京

(北京二日專電)法國於一日晚由天津派兵約五十名赴北京充防

時事要聞

湖南農民運動之前途

收成減少今年必大飢饉

京訊云。南京黨軍之機關報近載湖南現狀報告。中有關於農民運動一節。若果屬實。眞駭人矣。湖南農民方面的組織。是農民協會。在湖南地方。工業尙屬幼稚。商業因工業幼稚。亦不發達。所較發達的。只有農業。而且這種農業。耕作法從沒有改良過。用地也沒有整理過。不過有幾畝一大片的荒蕪地皮罷了。不僅湖南地方爲然。即全中國也是如此。所以現在問題。不是共產不共產的問題。却是怎樣生活的問題。再詳細的說一句。就是要怎樣才能使無業者有業。有業者樂業。共產黨人。不看世界的大勢如何。不度國內產業如何。專以眼前的小利益。欺騙無產階級。闖得最凶的。莫過於農民協會。農民協會的中堅分子。全是流氓地痞。勤儉的農工。因爲上面所說的緣故。亦不得不加入其中。以爲護身之計。各地農民協會成立以後。初則查欵。次則封倉。最後則自由挑運。甚至將勉強自給之家。挑得乾乾淨淨。沒有餘粮他們對這類的人說。你們從前吃過飽飯。現在我們從事革命工作的人應該享點福。你們也應該餓死。他們(共產黨)在名義上。是高唱世界革命。在實際上。無不發揮邪落思想。各地人民。禁止往來。有無不得相通。各方互相械鬥。死傷無算。省黨部雖然一再嚴令禁止。毫不能生效。現在省黨部的命令。不過一紙空文而已。於是湖南人民糧食問題。不能解決。湖南地方。社會上的糾紛。尤其是夢想所不到的。因大地主大資產階級。已經全然打倒。不但沒收他的財產。且殺地產的主人。以爲斬草除根之計。還要千方百計盡殺其子弟。以防將來報復。現在能保全奄奄一息的皆是千萬苦。稍有餘積的小地主。小資產階級。或居山鄉。或住湖鄉。凡有田地十餘畝這類小地主。小資產階級他的負担極重。捐欵極多。如公債。抵借。學捐。銀行基金等。除此之外。又將趙政府已經徵收的。十五十六。十七。三年的田賦。作爲無效。再行提徵。農民如果不繳。則如狼似虎的糾察隊。一來三五十不等。強制執行。從去年九月以來。農民已無借貸。無買賣。無典當。人人皆一錢莫名。地主實在無錢可繳。不得不甘心情願把田地捐出。以求免捐欵。在農民地主。雖然想把田捐掉。但是捐也捐不掉。仍然強迫負担。來了便百端凌辱。要吃要喝。鬧得雞犬不寧。因此自殺的人。不知多少。糾察隊不鬧到你家敗人亡。不會出門。至於湖鄉的人民。除種種捐欵以外。還有堤費堤垸關係湖鄉人民的生命。固然重要。但是地主以爲馬上就要共產。(譬如湘鄉已經強迫燒契常德也要實行了。)早已就把田地產業。不當做東西。對於堤垸。也沒有人提議修築。於是佃戶作主。自由背派。堤費每畝五元。全歸地主負担。挑夫動輒糾衆數十人。到門坐索。地主也是無錢可交。情願捐田請免堤費。然而田地沒有人要。堤費仍是要出。結果同糾察隊討種種捐欵一樣。地主因田價收歸公有。負担仍然加重。困苦實倍。又不邀原諒。受了這樣逼迫。眞是上天無路。入地無門。自亘古以來那有這樣殘酷悽慘的時代。

在他們所說的土豪劣紳。從前還不過有土皆豪。無紳不劣。到了現在。就是耕種七八十畝田地的佃戶只要有餘穀幾十石。也就被他們認爲土豪劣紳了。本來說害是共產黨的能事。濫殺是共產黨的特長。挾嫌報復的。嗚嘯呼號可以得獎。乘機敲詐的可以記功。橫直反動派的罪名是現成的。所以弄得人人挾嫌報復。到處乘機敲詐。各種機關。各種團體。都有生殺之權。執行槍斃。並不一定要經過一定的手續。隨時隨地都可執行。如果家主逃走。眷屬即被逮捕。必要弄得妻離子散。比比皆是。所以他們名雖打倒土豪劣紳。實則擁護流氓地痞。名曰剷除貪官汚吏。實則提拔強盜土匪。從前強盜土匪。還有軍隊彈壓。現在強盜土匪。反有軍隊保護。從前強盜土匪。還是秘密行動。現在的強盜土匪。大可明目張胆。橫行霸道。從前的強盜土匪。無所謂主義。現在的強盜土匪。更有主義作護身符。所以現在的強盜土匪。是有主義的共產土匪。是政府特許立案。奉令通行無阻的強盜土匪。倒行逆施。竟到這種地步。

再就今年糧食產額說。今年糧穀產額。必定特別十二分的減少。至於減少的原因有五。略述如下。

(一)人情方面。農民因勤苦所得。不得安然享受。遊手好閒。反得坐享其成。孫總理所主張的。不過將來『耕者有其田』罷了。現在社會已成了『挑者有其穀』『吃者有其飯』的現象。收穫之時。勢必至『割者有其稻』。眞正勤勞農民反不能安居樂業。誰肯辛勤耕作。所以自從春天以來。農人都抱悲觀態度。田地到處荒蕪。而且人情好逸惡勞。誰不坐享[illegible]其成。於是人皆不習勤勞。農產物必定大減。這是第一個原因。

(二)遺誤農時。都市附近的農民協會。每隔幾天必定開會遊行。即在鄉村之間。亦有農民協會遊行。在開會遊行間。又不得不到。也不敢不到。正在農忙的時候。那裡還有工夫顧及耕種呢。這是遺誤農時。爲農產物減少的第二個原因。

(三)湖堤傾壞。濱湖十縣的生命全在堤垸。堤費雖重。然主持不得其人。修築不得其法。所有巨欵。多飽私囊。堤垸不但未着手修築。就是未壞之垸。也將傾倒。洪水一發。禾苗即要淹沒。這是必定要減少的第三個原因。

(四)肥料缺乏。田地無論山湖。如無肥料培植。五穀決不能豐登。現在農民一貧如洗。無錢購買肥料。且天天舉行農民運動。也沒有時間去買。所以肥料缺乏。是農產物減少的第四個原因。

(五)金融緊迫。現在農民。因無借貸。無買賣。無法週轉。而且佃在要錢。資本缺乏。無處籌措。必至停頓。這是這產物減少的第五個原因。

五者有共一。已危險萬分。何況衆而有之呢。如果不阻隸往來。還可勉強救濟於萬一。今則各自爲政。互相封鎖。不能周轉。所以今年必定大荒歉。大饑饉。湖南前途殊大可憂慮云云。(下略)

滬英軍北上

上海電。英軍宣布。英將鄧璞。將率上海英軍一營。赴華北暫至威海衛。又滬上英飛機亦裝船。將同時出發。

濟南特別戒嚴

京訊云。津浦路全線戒嚴司令部以最近土匪一味橫行。及赤黨便衣隊之潛伏日多。故此次頒布特別戒嚴令。對於防務異常注重。凡每次列車抵站時。上下乘客之身邊携帶物品皆須檢查。而鐵路上之自役工人等。凡深夜外出者。必須隨帶燈號燈籠隨時應答口令。方能通過云。

汪公使將返任

京訊云。駐日公使汪榮寶。此次回國。本有兩種原因。(一)爲使館經費問題。(二)爲本人康健問題。請假一月。回國休養。現汪氏歸國已逾一月。顧維鈞迭次催促迅回本任。關於使館經費。接洽已有眉目。聞外部對駐日使館每月允籌經費二千元。故汪氏已定於本月五日出京。六日由津啓程東渡云。

王爲蔚在滬被捕說

上海電。王爲蔚在滬公共租界被捕。解交特務處。先在捕房押時。捕房闢一室優待。特給以西餐。引渡理由爲反革命。

京奉線增加警備

京訊云京奉路自在張貴莊捕獲炸犯後。沿線各處已實行戒嚴。路軌上禁止閑人行走。橋樑上加派路警。晝夜梭巡。聞炸橋俄犯似係關外俄人被派來津者。伺吉督張作相專車返奉。擬爲某種不軌行爲。據華北明星報云。張作相對於中東路俄黨。取締甚嚴。故有此舉。俄黨伺隙報復。探聞張之專車於廿八日晚八時由京出發。乃誤認張將乘第一百零一次客車。不知一百零一次車係八時十分由京開行。張之專車係八時四十分出發也。至十時五十分地雷爆發。新車站及河北均微聞爆炸聲。該處十四號橋稍炸損。且地雷爆發時。一百零一次車甫過楊村。其手段不精。已可想見。一百零二次車十一時五分在老站暫停。張之專車於十二時半抵津。在新站暫停。十四號橋受創不鉅。該路工程師當晚率同工人往查。僅將鋼軌炸彎兩節。枕木掀起數根而已。至次晨三時許。即已修竣。張之專車。四時三十分離津出關矣。

夏仁虎籌端節費政

京訊云。端節已迫眉睫。屆指僅有數日。而財政部對於各機關應分配之欵。尚未聞籌有充分把握。關此問題。據昨日聞某方面消息云。財政次長夏仁虎。曾招待銀行界重要人物。懇請爲籌六十萬元。以應節關要需。而銀行界代表等。以即席難即作答。允俟歸宅與各銀行協議後。再爲答覆。遂即散會。其後聞各銀行家協議結果。咸以財政次長要求代籌之欵。是否含有京師警察廳並衛戍司令部方面所借之治安維持欵。如非一事。則須另行考慮。倘係一事。則可代籌三十萬元。但須有的確擔保始可。當時一致議決。遂即請夏次長出席。說明一切。嗣以次長公出。由公債司長代爲出席。而該司長對此問題。以無確答權限。僅允轉達次長。遂不得要領而散聞迄最近。財政部尚未與以何等答覆云。

孫軍退泗州

京訊云。據某方面上海電訊。孫傳芳已將軍隊退至泗州。又聞孫傳芳昨有艷(廿九)電到順承王府。報告與黨軍在蚌埠激戰。蚌埠黨軍三四千名。並有一營被繳械云云。

鮑羅廷歸漢

上海電。本日漢口無線電消息。鮑羅廷昨自武昌返漢口。反對蔣介石及排英之新招貼。又發見。

補腎壯陽
功效非常
陰萎早洩
服之最良

美育寶

▲虛弱男子
▲不可不服
▲一經試用
▲萬應萬靈

人生之精力有限。而淫慾之觀念無窮。以有限之精神。而塡無窮之慾壑。猶如牛山之木。旦旦而伐。消滅淨盡。人非金石。焉能耐其磋磨。無怪乎年方少而夭天。人未老而先衰也。若再失於調治。不獨釀成陽萎虛勞之症。且能促及壽限。良可憫也。按美國最新發明。美育寶聖藥。功能補血。補腦。補腎益精。殖壯筋骨。增加體力。有恢復青春之效力。返老還童之功。對於一切生殖器衰弱病。尤有神奇之效力。凡房事過度。精枯腸萎。手淫斲喪。遺精滑精。老年精衰。子嗣艱難。神經衰弱。四肢無力。腰腿酸痛。精神困倦。腦力不足。視力減退。記憶不健。作事善忘。生殖縮小房事無能。種種虛弱等症。無論新久。一經服用。立見奇功。轉弱爲强。百發百中。此爲滋補聖品。如無病常服。永保無腎虧陽萎之虞。且體質健壯。精神充足。而房事之快美必然得其滿意。功效偉大。非徒自誇。請君一試方知言之不謬也。購者謹防假冒査近來有奸商。冒做此藥之牌號。其名目亦類似美育寶相彷。而內中之藥料。毫無功效。魚目混珠。意圖影射。稍不詳査。即受其欺。特此聲明。諸君注意也。眞正美育寶之價目每瓶大洋一元八角半打九元各埠大藥房均有出售

上海江西路六十二號

信昌藥行總經理

東省分行哈爾濱道外中八道街

信昌藥行

韓敬文來函感謝瑞有氏大醫生黑色補丸

韓敬文玉照

敬啓者鄙人韓敬文爲家慈久患氣虛之症服藥多種均無效果因此中外醫士束手鄙人對此日夜憂心無計可施適人間訊然均是說的非常有效即一服用仍是罔然於萬般無奈之中忽有友人介紹言及瑞有氏黑色補丸對於此症准能於最短期中發生効力鄙人聞訊即購買一打服完此藥頓覺精神百倍鄙見此景況心內快樂非常遍又續服一打誰知家慈其病若失居家視爲神藥鄙人因連年奔走各處操勞過度作有咳嗽之症每至春秋則必犯之因見家慈服後大愈鄙亦購買一打服之服後其病立退刻下家慈及鄙人除向各處友人介紹外今將服藥之後前後之結果詳細敘明倘吾人有患此症者可請試服即知專此即請並附像片一張

瑞有氏大醫生鑒　鄙人韓敬文啓

瑞有氏大醫生黑色補丸專治男女貧血五癆七傷氣虛咳嗽先天不足後天虧損勞心過度破身太早陽萎絕嗣腰膝酸痛多年白濁或婦人白帶凡由腎虛發生各症服之均有特效黑色補丸凡經西藥者均有出售或直向上海福州路八十二號瑞有氏藥行函購每一瓶大洋一元每六瓶五元郵力在內

上海福州路八十二號　瑞有氏藥行
哈爾濱道外正陽街西頭　瑞有氏藥行
奉天大西邊門外　瑞有氏藥行
長春五馬路南　瑞有氏藥行

中外馳名　金剛片聖藥

補腎壯陽添精種子聖藥

金剛片聖藥係在廣東陽臺克大醫生製藥公司發行以來經中西各大名醫化驗試用均贊美爲補腎壯陽之第一良藥也功效善能滋陰補腎添精益髓强壯筋骨扶陽固本主治先天不足腎經虧損房事過度手淫過度遺精滑精精液缺乏精冷精清子嗣艱難陰莖短小陽萎不舉舉而不堅堅而不久房事早洩老年精衰夜多小便精神困倦頭暈眼花耳作蟬鳴行動心跳動作氣喘四肢無力腰痛腿軟形容枯瘦夜不安寐症凡因腎虧所發各症無論新久按法服用均有特效此藥純粹補劑非市上所售之興奮品可比如無病常服永保無腎虧陽萎之虞且體質健壯精神充足而房事之快美必得十分滿意故東西洋各大醫生每治腎虧陽萎病時必囑其服金剛片聖藥其藥性質和平效力宏富不寒不燥四時皆宜老幼可服毫無流弊眞正百發百中全球無二第一良藥也

每日早晚飯前服二片白水送下要有房事前一點鐘服四片用淡塩水送下奏效如神

患腎虛陽萎之人早服一日金剛片聖藥早得一日全愈矣此藥功效甚大非徒自誇患此病購服試之方知言無虛謬耳

▲定價每盒大洋壹元二角　▲半打六元

哈爾濱道外正陽十四道街　總經售處老福春堂批發

安東 大生東　長春嶺 恒春堂　榆樹縣 泰發永　鑿洲縣 祀生堂　大連 華西藥房　小城子 天益堂　通河縣 華新藥房　公主嶺 三合公　海倫 興記藥房　綏化縣 春和堂　小城子 同興宏　鑿東 天興棧　扶餘縣 同盛長　天奉震 泰報館　扶餘縣 天增堂　春長 泰和酐

呼蘭河 中興藥房　金州 志義成　阿城縣 世昌永　扶餘縣 慶昌福　長春 天保堂　安達站 吉盛隆　義縣 同昌魁　江省 義信成　帽山 福源合　一面坡 育成信　拜泉縣 魁昇東　呼蘭河 永茂盛　北鎮縣 鏞順永　江省 泰華西藥房　長春 德和義　鑿州縣 世育堂

慶城 魁發東　甜草崗 泰和永　奉天鼓樓南 歐美藥房　奉天小南門裡 大吉祥　四平街 源盛東　雙城 華昌藥房　綏化縣 仁和公　江省三道鎮 廣和盛　同賓縣 振升東　新民縣 德盛東　哈拉爾 華英藥房　吉林 泰華西藥商　大五井子 世興源　張家灣 華西藥房

無處購買　歸欵匯哈
外埠購買不加郵費不通匯費郵票代價
哈爾濱道外正陽十四道街眞正

老福春堂總店　發行

敝行由美新到培濟牌大衛牌各式汽車裝璜美麗製料精良汽缸六個機器堅固又到裏外帶多種外帶內含銅片數層釘子不能穿傷又到各式汽車漲圈小軸汽餅塞帶布等零件甚多又備大小各種五金機器建築用品自行車及新樣零件甚夥以上諸貨均出自歐美名廠原質精良用之耐久倘蒙賜顧價目特別低廉

歡迎參觀

奉天　多小公司啓

南市場中電話一八六三

人工種子

世界日新
科學稱盛於一時
竟有人工的種子方法！
其法云何！

就是新發明的 **雄殖靈**

乃人工種子的原料！此丸用最新科學方法製造，有(保腎)(固精)(壯陽)之功！服後精力强壯，生氣勃然，包你一索得男。並治(遺精、(陽萎)等虛症？頃刻之間立見奇效，定價每瓶大洋二元

東三省總經理　營口 華孚行
分售處　各埠藥房

同大印書館開幕啓事

啓者敝館設在奉天城鼓樓北保書籍文具印刷彫刻等營業先行交易擇於夏曆四月二十七日正式開幕恐未週知特此聲明

本館主人盧桐生　蔣雪凡　季亞忱　啓

美國

美口牌沙丁魚

本牌之沙丁魚選擇極精適且用最合衛生之方法製成故能馳名遠近喜食者幸嘗試焉

東三省總經理　**大豐洋行**

本行大連市愛岩町二二

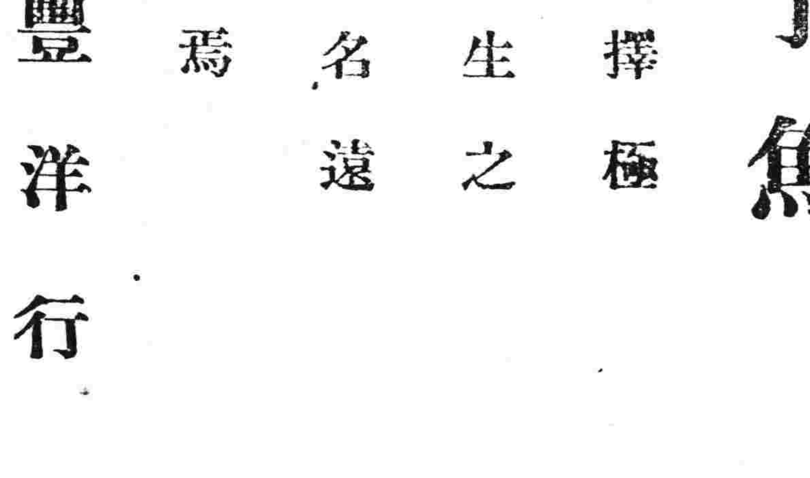

奉天萬芝堂蓯茸莊

蓯茸補腎丸

此藥專治男子先天不足後天虧損少年破身太早房勞過度腎虛腎寒精冷如氷不能種子陽痿不興而不久夢遺滑精腦髓空乏之腰痛耳鳴精神短少自汗骨蒸以及婦女經脉不調赤白帶下下元虛冷久不孕育等症服此藥添精種子壯陽補腎大有奇功每匣現大洋一元一打拾元整

立止咳嗽藥

專治男女老幼諸般咳嗽不論年深日久虛損勞傷咳嗽吐血痰中帶血傷力咳嗽肺虛痰喘睡臥不安飲食少進內傷外感肺經不清此藥善能止咳定喘養血清痰能補能和能清能散管保去根永不再犯立見功效每付現大洋四角拾付三元五五付一元八角

神效虎骨酒

專治腰腿疼痛手足麻木半身不遂五勞七傷服此酒神效每大瓶現大洋二元中瓶一元

開胃止痛丸

專治男婦心胃疼痛胸膈脹滿飲食無味嘔吐惡心寒積肚痛等症服之甚效每付現大洋參每角拾付二圓五角九付一元三角

雙合化痞膏

專貼男婦諸般積聚心胃疼痛胸膈滿脹氣逆不舒泄瀉痢疾遺精痛氣腰腿疼痛手足麻木小兒食積痞塊下墜脫肛肚腹疼痛常貼此膏化痞消積速效每貼現大洋四角

牛黃上清丸

專治上焦風熱痰火內發言語緊亂或頭眩暈咽喉不利風寒身痛聲瘖不通口燥舌乾四時瘟疫眼目赤腫耳鳴等症服之神效每大盒現大洋一元小盒五角

保胎健母丸

專治婦人患墜胎者或一次二次或受孕之後久服此藥萬勿墜胎之患誠爲保胎之良藥每匣現大洋一元

宋氏救喉散

專治咽喉諸症單雙乳鵝喉瘟疹症纏喉花柳攻喉或腫破爛水漿不進吹之立見功效每大瓶現大洋陸角小瓶參角

此葯各埠均有代售外埠函購郵費自備

總號奉天省城大西關路南分號商埠北市場萬芝堂謹啓中國電話壹千壹百四十三號

本堂發賣川廣藥材湯劑飲片散膠丹一概俱全

京都

這不是很奇麗的黑髮麼請看使用金鶴頭油的人眞羨其髮爲黑奇

野村好古商舖

東三省新聞

▲奉天▼

○呂榮寰升任東路督辦

中東鐵路督辦于沖漢日前向尚當局提出辭呈詞意堅決已誌本報茲聞當局挽留無效已准所請遺缺即以現任東鐵理事長呂榮寰升充已于二日正式發表云

○洮昂路最近狀況

最近有視察洮昂鐵路狀況抵哈者云該路去年運輸貨物數量約達十萬噸若將哈爾濱線內客歲被水沖壞之格鐵橋修理完善後運輸之量可達廿萬噸收入亦能達二百萬元而運輸中心當推沿線之泰來大部分貨物由該站起點非經東鐵及四洮再由滿鐵轉輸不可然三線不能妥協洮昂決無若何起色按本線長（洮昂路）不過七十哩而四洮約二百哩滿鐵約三百哩其收入運費對此二線必應有相當之酬務金庶幾營業可以興盛然二線尚未妥協近來洮昂路之財政益陷困難營業非常不振如不急極妥協必于營業前途更受影響云

○省令整頓農務會

省署頃令各縣案查農會之設本爲改革從前之陋習研究補救之新策俾免遇旱澇虫歉之年而有農事荒蕪之嘆乃各農會雖均設立不過徒有虛名對於農務之興革毫無見識過有天災亦無所補救殊違本旨仰於文到日務須力謀改善隨時剴切示知農民俾免墨守舊習以收設會之效果云

○新編交通隊出動

近日戰事異常吃緊有用交通隊之必要當局特將北大營兵士新編交通一大隊業已就緒委任王新華爲隊長於昨三日奉令出動云

○張處長由京回奉

東三省兵工廠工務處張處長前奉楊督辦之命押運槍械子彈等項前往北京去已多日現該處長在京事畢遂於昨二日由京回奉云

○飭查辦學員兼差

教育廳長祁彥樹以各縣學校職教員時有兼任他差情事長此放任殊碍教育之發展乃於二日飭令各縣教育公所及辦學各機關查明各該縣學校職教員有無兼差情事如有兼差者速爲辭卸以專責成而重教育云

○清丈局派員查案

奉天官地清丈局總辦闞定保前據寬甸縣佃戶代表姜繼堯等來省呈控護字緝員溫景霖與周郎魏各莊頭等把持莊田撤佃盜賣等情闞總辦特於昨二日派委員盧宗岩赴寬視查云

○班禪活佛遊東陵

班禪活佛來奉數月省垣名勝莫不遊覽殆遍而東陵尚未到過遂於月之二日午前十一鐘帶領隨員赴東陵遊覽一週云

○西安炭坑歸併訊

奉天兵工廠需用石炭爲數甚鉅爲免利權外溢計擬將西安縣之炭坑劃一改組官民合辦于上月間招集該縣各炭坑代表來奉開第一次協議會議開利華公司實興公司萬國公司大成公司富華公司實華公司中益公司西安公司泰信公司健元公司健兆公司等各代表均不願訂立合同一說謂表面雖以兵工廠名目其實則鄭鐵廠長獨享特權是以提倡統一之計劃能否達到且尚在討論中云

○佛教會訂期說法

小河沿佛教會爲迎合一般人之心理并利用端節餘暇訂期於本星期四日起凡二四六星期各日在該會大說佛法聞除僧人外爲儒學家王邢沈諸人云

○瀋陽縣定期試醫

瀋陽縣知事恩錫三蒞任以來對於各項事務力求整頓茲爲愼重民命計特定於本月十日召集各鄉醫生到署甄別並請同善堂醫官二名命題該知事親自監視以昭愼重云

○陳知事公畢回任

柳河縣知事陳耀先因某項事宜來省有日茲因端節已屆誠恐貽誤地方遂於日昨回柳河原任節後尚須再度來奉云

○寬甸侯知事遄返

寬甸縣知事侯某因地方要公並爲警甲請領槍彈特自來省謁見當局陳商一切現因在省諸事辦理就緒遂於昨三日回任以重職守云

○白校長調任館長

奉天實業補習學校校長白根灤英一氏現聞經當局調任安東圖書館長遺席暫由教授中根親愛氏兼充白根氏定于月之九日赴安視事云

○駐錦清丈員易委

駐錦清丈局催欵委員田樹德因兼任田莊台水利分局局長事務忙碌清丈局闞總辦遂令田氏專任水利局長遺席另委梅香板前往接充以專責成

○委任縣警教練員

全省警務處現以輯安鎮東兩縣警所教練員尚未委人恐有貽誤以特委薛雲蓬爲輯安縣警察所巡行教練員洪福集爲鎮東縣警察所巡行教練員以專責成而重警務云

○何局長被控行查

某縣稅捐局長何某因某項情事被該縣公民代表于某來省在省公署呈控莫省長以事關稅政至爲重要當派委員二名前往調查以明眞相云

○慨捐佛教會經費

奉天儲蓄會張惠霖會長現因昨年成立之奉天佛教會各界捐助修建會場之經費大有其人復經該會重要分子向其勸捐乃慨捐奉大洋二萬元云

○梁司令調任團附

頃據確息哈滿司令梁忠甲現因所部三十八團團附劉斌呈請辭職業經照准遺席有軍官郭錫侯堪以勝任特於昨三日調往接充以重軍務云

▲長春▼

○消防隊委任專員

長春警察廳消防隊前以舊機殘缺業經募捐購置新機並派查庶是挖掘機井已誌報端然該除尚乏幹員整頓進行日前委派該廳外事課主任梁學貴督監是項鑿工并改組一切事宜云

▲吉林▼

○初選監督之賞罰

選舉總監督令各縣初選監督謂案照議員代表公民立法特嚴資格故選舉之始必先調查選民總數端在核實本總監督因鑒於歷屆冒濫特甚恐此次利率效尤當上年開辦之初即首先以第三號訓令嚴誡各屬愼選調查力除積弊旋據查明選民名額次第電報到省復經督飭各員詳細審核册稍寬假各在案現在全省四十一縣大率將次報齊其敢於以少爲多作僞較甚之寗莘二縣已均於委員查明後分別記過處罰而確能遵守功令不徇人情首先將地方選民翔實調查按照上屆減去十分之四以上者厥惟敦化一縣信賞必罰古訓可循自應將該縣初選監督徐彬先記大功一次以策賢勞而示勸勉云云▲

○禁煙藥料通過證

吉省禁煙藥料通過證茲經財政廳擬就式樣分一兩五兩十兩廿兩五十兩五種一兩通過證淡絳色納捐吉大洋四元五兩通過證黃色通過捐吉大洋廿元拾兩通過證淡紫色通過捐吉大洋四十元二十兩通過證淡綠色通過捐吉大洋八十元五十兩通過證淡藍色通過捐吉大洋二百元其通過證係三聯式証而註明承運人姓名什址通過期限及出產地銷燬地通過地並發給年月日及發証機關云▲

▲哈爾濱▼

○榮廳長公畢回吉

吉林財政廳廳長榮叔章前隨張督辦來哈及張督辦去哈榮即分赴各處調查稅捐收成如何旣未回吉現將所有稅捐事務視查竣事故於一號回吉林云▲

○嚴禁婦女剪髮令

東省特別區行政長官張召棠以年來婦女爭尚時髦奇裝异服不一而足而女生又盛倡剪髮一唱百和流弊愈深此種潮流若不過止不知伊於胡底故決意取締以挽頹風已通令各校嚴行查禁已剪者務即蓄養未剪者不得效尤如敢故違即重懲不貸云▲

○王總理辭後所聞

東北航務局總理王錫昌因病辭職遺席經董事會議決暫由修船科主任王文陵兼代惟王錫昌在任時不無微勞可言念其在職時之功故給恩郵金一千元云▲

○李局長視察學校

東省特別區教育管理局局長李紹庚對於特區教育頗爲注意茲爲攷查各校學生成績起見特定六月十日舉行同年級會攷惟各校在此時期是否努力進行若不親查難知詳細故於昨二日赴各校視查云▲

▲營口▼

○煙酒加征討赤捐

本埠稅捐徵收局頃奉烟酒事務局令略謂奉安國軍總司令部開刻討赤軍費浩繁業就各項稅率加徵川資彌補惟東省尚未實行玆特先從烟酒稅率項下加徵討赤附稅二成以便補助軍費著於六月一日起實行等因奉此合行令仰該局即便知照施行云

○禁煙調查員離營

奉天禁烟總局前以調查各縣禁烟藥店有無違章開燈情事會派該局總調查員劉中玉來營調查一切劉調查奉委後於去月廿八日抵營當偕同禁烟分局孫田吳三調查員親赴各藥店調查一切旋於卅日偕同田調查員赴大石橋調查並視察烟苗卅一日赴海城一日赴盤山二日即由盤山遄省覆命云

▲安東▼

○江堤公債之佈告

本埠商務會於日昨發出佈告略謂興修江堤爲防水患經鄒道尹呈准興修建築費以海關稅局兩方面所收附加稅爲的欵惟已經開工緩不濟急呈准發行短期江堤公債暫行應用此項公債每年抽籤還本一次三年還清現在動工多日需欵孔殷爲此佈告各商號按照等級分攤公債票即日交欵由會派員按戶收取不得延悞云

○行使銅元之辦法

本埠商務會以近來市面通用銅元往往因數多而起爭執由會討論規定凡在市面交易現小洋足一角者即須交付現小洋其不足一角者以銅元三十枚計算以示限制而免爭執於日昨印成佈告分送商號遵照云

○水警廳分發單衣

本埠水上警察廳以現値仲夏天氣和暖所有夾軍衣不堪再着特於六月一日將單軍衣分發所屬官警穿用更換以歸一律云

○日商會長去東京

本埠附屬地日本商業會議所會長式村茂現理會務須赴東京辦理遂於昨晚九時乘急行車東渡歸期約需一星期

▲大連▼

○金福鐵路開通期

關東州內滿鐵附設金福鐵道支線早已進行于上月中貔子窩之前約數公里之路線業告完竣近日列車已開至城子疃地方本月內必營運客而金福全線暫不能正式營業因廿里台附近處與滿鐵路線交點工程尙未建築妥協必須今年十月間方能開通云▲

○民政署選定墓地

大連市寺兒溝處爲苦力聚集之所查每年死亡者達五百名以上從來均葬于寺兒溝南隙地今因該處附近有某機關建築火藥倉庫是以此後不能再葬前者中國某要人同民政署要求另擇葬地以重人道等情該署刻已選定苦力收容所後身沙灘處約四萬坪之廣場足供廿年之埋葬刻已通知商民如有死亡者可葬于該地云▲

○擬開商品研究會

大連五品取引所商品市場因麥粉上場交易關東廳業已許可而現物取引人方面均表反對至未實行迭次勸誘亦無効果今定六月二日午後三時在商品市場樓召集各委員及代理麵粉各家開臨時會議研究上場之辦法免生異議云▲

○于維廷脫離軍界

政記公司經理兼任魯聯軍海陸軍運輸總司令陸軍少將于維廷因其母年邁不能遠離久欲辭職前月北京政府又加于氏以中將銜任爲將軍府將軍于氏乘此榮陞之際遂向張堅請辭職決意脫離官途歸里張不獲已於先日批准聞于氏歸來仍在政記公司供職云

○交銀支店開幕矣

交通銀行大連分行於六月一日正式開幕是日門前高紮彩樓懸掛中日國旗臨風招展光輝悅目往賀者本埠官紳約百餘人車馬水龍頗極其盛并定於二日在大和旅館東清各機關并各銀行會社大商號等開披露宴以答謝忱藉資聯絡云

○各公學堂長會議

大連市各公學堂堂長於六月二日午前九時在土佐町公學堂開堂長會議其會議事項一寺兒溝分教場教授多餞二協議事項三討論關於教育各種意見云

▲海城▼

○李局長撤委訛傳

本日二號友人歸自省城談及禁烟局長李春泉撤委之事余（訪員）詳加追詢據云該局長前因調查烟案受邑南新屯某甲之中傷現經總局判明其撤委云云更屬傳聞之誤誌之以昭核實

▲本溪▼

○阿文校添加漢文

本邑清眞教會自成立以來積極整理因該教前設之阿文小學男女生專以阿文一科相教授茲特歸定添加漢文以漢文爲國家普通教育所不可缺阿文係回教之根本教育今爲救濟該教民男女兒童無力求學者歸定添加漢文一科刻已招生於舊歷節後開課云

▲綏中▼

○設立鹽卡已實行

本縣緝私分卡褚鴻賓卡長前因邑西一帶時有私運鹽內虞鹽希圖省價情事本縣緝私巡隊因道途遙遠不便緝查故褚卡長請准上峯在邑西第六區界老軍屯村設立分卡特委本邑分卡助理員金振武充任該卡卡長於本月一日帶領巡隊前往實行設立云

▲錦縣▼

○發放賑粮之續誌

駐錦熱奉吉江四省慈善會運糧到錦賑濟貧民已誌前報茲聞該項賑糧共募得萬石現已運到兩列車第一次千八百石分配東區第二次二千二百石分配南區第三次運到再向北西兩區分配務期各區貧民平均得救若該慈善會者可謂胞與爲懷存心博愛矣

▲突泉▼

○涂主任到處視事

本邑地方公欵主任趙恩泉期滿改選茲經省令檢定新任主任涂全友（字子洲）於日昨到處視事前任趙君已經地方實業會舉爲會長矣

○罪犯亦送匾頌德

本邑監督張步瀛來突將及半載不僅積案清理無餘判斷公允對於犯人破格優待毫無苛刻犯人感德無以爲報於昨日敬送匾額一方文曰政刑修明懸於法庭各界紛赴縣署致賀頗極一時之盛云

▲葦沙河▼

○第二營拔防去哈

本縣牙不力後堵山林警備隊第二營以前奉令調省改編所遺防務由新委營長毛富担任日前毛營長帶隊進濟完全接防該隊交防後即於午後出濟開抵牙站停留一夜昨晚始乘專車赴哈云

○姚營長体恤商艱

駐葦山林警備隊第五營營長姚維忠到防以來凡對商民交際等項莫不以和平對待近因該隊奉令調省改編不久開防惟各連兵士久駐葦街難免與商民無川換照日就恐開拔之時士兵不肯還債商民定受損失故於前日特出佈告大致云該營不久開防凡各部士兵有虧欠商民欵項者限於開防期前列單呈營營部領欵勿再遷延以失權利雖然該營士兵對於商民無有强欠而各商見如此之佈告莫不頌揚姚君之德咸謂姚營長體恤商民之熱心於此可見一般矣

▲烏珠▼

○趙旅長由珠赴雙

前駐同賓縣山林警備隊統領部已奉令改爲統帶部若辛統帶青山前往接充以前警備隊久在山林由來日久一且他往殊屬非宜乃趙司令紹武諳練有方恩威並濟前經奉令改編陸軍各兵官無不歡迎於廿七日拔防前赴雙城全部行至縣街各界人士將趙司令暨團長等接至商會廿八日大開宴會以叙離踪至廿九日晚十句鐘該司令帶領部下乘車赴雙城云

○教育局特開會議

本縣教育局長高壽山前赴省教廳會參會於廿八日返珠次日召集各校校長等開會演說省城各校情形暨經過事實演舉并令各校長等極力進行茲將開會一切事宜以及列席者各姓名如下　開會以前之報告　（一）參與教聯會經過情形　（一）宣佈重要議案　（二）報告參觀省城各校情形及採取會議事項一關於教養護之研究改革一關於設備上之進行　一關於各校之參考書及兒童圖書舘應用之書籍急應設法購置一關於下學期各校之設施計畫一教材之選擇列席者：姓名局長高壽山事務員戴學海第一校校長巴會廷第二校校長佟世榮第四校校長王俊第五校校長孟廣文第六校校長鄭連陞第七校校長韓國璋第一女校校長尹希价第二女校校長劉貴卿

○派隊勦匪之經過

本縣開闢未久山深林密實爲盜賊淵藪兼之時屆夏令萬木爭榮尤恐匪人倚爲屏障出沒無常刻聞駐防陸軍第一營營長馬文謨計慮及此是以特選第一連少尉連附譚智峯第三連少尉連附孫奎雲等率其帶隊剿匪於五月二十七日行至縣界葫蘆頭溝裏與匪海交跨海等接仗當時擊斃匪夥二名奪回人票三名一係縣街醫士馬星六五其餘爲顏紹武楊林等二名均是五消河子農民及該營長提訊據言于五月十五日有在本街居住多年之李振陽偕馬車一輛進門假請與馬姓治病爲詞誘至鐵道南將車拋棄直帶至葫蘆頭溝裏以待回贖等語而顏楊等均係正人遂即取保令各歸各里現仍派隊極力尾追以期掃滅餘黨而肅地方嗣後又將李某之房東送警押追未知能否獻出容訪再誌

居問 疏通

本欄投稿須具別名然必須另具眞實姓名住址加蓋名章否則無論事實如何概不揭載

質問之部

▲省城外埠各大醫士以及精通醫術諸君賜鑒鄙人之子年已二十歲矣現在忽患一症起初在臉上生出疙瘩三五個如銅子大紅色以其與疹無異故未加以小心詎數日而延及頸項以至波及上半部全身迄大小腿縫爲此勢甚危險且請醫院療治許久尙未見效自此症發生將屆一月有條鄙人念子心切甚至廢寢忘餐故在此欄詢問究竟是何病症抑用何法治之深望各界諸君一爲指示或能以秘方示知尤爲感激各大醫士必能以慈善爲懷懇祈在此欄答覆鄙人謹當銘於肺腑沒齒不忘大德也鄙人（婁榮九敬詢）

▲檢樹縣警察所陳所長鈞鑒惟清察戶口驗槍換照以清盜源法良意美不謂不善換領新槍照原註收回刷印工資參拾吊此乃有槍者應担之義務惟吾五顆樹六區則不然如虎之警兵下鄉傳知民等立即赴區換領新照否則即以無照私槍論小民何敢抗違苛槍至區打保換照每槍一枝收照費快槍一百二十五吊洋炮一百吊當時稍爲詢問何項若干警兵又怒目相加不敢再問是以與票照所註工資相差懸殊此項多收之巨欵可歸所屬鄉抑歸六區軟否思莫解祈在此欄明白答復以解疑團是爲至便（換槍照人問）

回答之部

▲鼠瘡三年之久現況項腫體弱經閉不知已經潰破否蓋潰破者爲鼠瘡未潰者爲瘰癧而不明醫者潰與未潰均稱鼠瘡若果未經潰破敝人能以針治完全消散毫不痛苦若已潰則不能救治矣此致詢鼠瘡病者鑒　醫界一份子啓

▲洮南城裡民鑒二十四日報載質問閱悉查本公所事屬初創設置尚不周備內部辦事人員對於所担負之職責及手續尙覺生疏市商民各界對於本公所之性質及管轄亦乏了解而本公所對於事務所進行之宗旨又偏重公式程序力求完善不尙苟簡以故事務之進行上市內商民與本公所雙方均稍感困難此爲勢所不免但時而勉爲久而自然本公所又抱一隨時隨事逐漸改善之主義將來之便利自可豫期即如土木工程一事本爲本公所之管轄而洮南市面經界混亂不清包套侵越飛蓋錯段諸情弊爲市內商民所洞知亟急求請理者建築之任意街道之參差又已成爲過去之陋習本公所爲補救此等情弊起見對於勘查手續於是不得不力求愼重以期逐漸清理次第糾正爲商民將來之福利下一種子而勘查之時或原主不在四鄰外出又或契照不符契照出押一一查明方能許可以此即不得不稍延時日若原主知建築許可之爲重要必當早日報請俟勘畢許可之日正其動工建築之時今市內商民不明此旨多於開工前一二日始請許可稍有稽延即生怨尤何其不諒之甚也許可本有許與不許之別其倘建築不爲本公所所許可或改正許可時則該商民豈不空勞僕馬乎乃不咎自己報請過晚而責他人局事之刁難是誠不思之甚也至如勘查人員有依勢欺詐擅作威福之情事一節本公所亦不敢決其必無容或有之是亦各機關辦事上之通弊緣各辦事人員未必盡係長官之素知多爲各方保荐而來性質之優劣不齊品格之高下不一隨時試用遇事淘汰此亦爲當局者衡人之通例被害者或傍觀人對於本所公職員有徇私舞弊之情事如事實昭著證據確鑿不妨具名指控本公所必盡懲治毫無袒護若僅以訪之眞查之確等空洞言論見告本公所以其離成公事無法究查不敢冒然用法以寒眞辦事者之心也況當局者一人之耳目有限同舟者又或爲情誼之所關果有私弊亦甚願商民各界多方舉發以便藉示懲儆據以整頓總期情不隔閡雙方諒解兩有發展兩有效益爲歸結其他各質問本公所以其無答辯之價値不再贅及除嚴斥劉檢查員嗣後辦事務須謹愼免致煩言並佈告週知外特此答復敬乞代轉並順頌

貴報館諸大主筆先生　著祺

批示

◎鎮威上將軍公署（二日）

▲張錫九　呈爲民子張龍泉被商埠警察局捏誣爲盜判處徒刑請查明開釋由批所請不准

◎省長公署　（二日）

▲王志寬　呈爲莊頭冒認官地請飭局詳察証據而免沉冤由批仰官地清丈局具報

▲祁憲庭　呈爲倚勢攔耕霸不退佃請查辦由批勿庸屢瀆仰遼陽縣知事查照

▲周德祥　呈爲柏慶林等合謀爲奸飛照盜地由批仰高審廳審理靜候該廳核辦

▲傳連吉　呈爲串通詐欺包套民地請飭縣查驗契照由批仰該局迅即查明秉公核辦

◎清丈局　（二日）

▲劉克發　呈爲莊頭撥出各地懇恩仍按原領等則核收價欵由批勿庸在省逗留

◎印化稅處　（二日）

▲舒西亭　呈爲聲請存案由批如有人民告發或警察糾發當然照章辦理

◎市政公所　（二日）

▲福海園　呈爲請領建房納捐由批仰即來所遵章納捐

冠蓋往來

▲王幼元（王永江第二公子）三日回金州

▲長野電氣鐵道社長日本鐵道協會員等一行三日赴京

▲水町日駐滿守備隊司令官二日由鐵嶺來奉三日赴撫順

▲松井顧問二日由安奉線赴日

▲櫻木滿鐵情報課長三日由安東來奉

▲小須賀關東廳保安課長三日由安東來奉

吉黑軍將擔任榆關防務

京訊云。前方軍略變更後。對於後防事宜。自應作更進一步之佈置。以資愼重。幹部對此。業早經籌劃。大致北京至山海關一帶。全歸吉黑軍負責。以吉軍爲主體。黑軍協助。預定吉軍之在此路任務者。爲于芷山師。吳泰來師。及張氏直轄之十六師。及補充旅一旅。于芷山部現已兩旅入關。一旅赴豫北協防。一旅即在京榆間駐紮。十六師全部駐山海關。吳泰來師。正在輸送中。張前次來京時。此項軍隊即已開拔。此番出京。沿途對所部防務。特加指示。併檢閱駐軍情形。原擬出關後回吉省。一行略事。部署再返京貢助一切。茲以前方軍事變化。京中又去電催張即行回京。張在山海關接電後。檢軍完畢。即乘原車遄返。昨晚十二時抵東站。隨赴順邸謁張。報告沿途視防情形。併參與會議。此後軍略。據聞幹部召張返京原因。係以目前軍事情形。後方最關重要京榆沿線。旣全由吉軍担任警備則指揮調遣。非有負責大員在京。不足以收敏捷之效。故認爲非張氏親身駐京不可。至於東省防務。早經佈置就緒。地面平安。張氏稍緩回吉。毫無關係。因此遂決定將其召回。俾遇事可以隨時接洽云。

徐州未放棄前之津浦綫

濟南訊云。軍界消息。連日來前方無大戰事。魯當雙方均在竭力準備中。宣傳固鎮橋一帶。將有大激戰。奉軍一部分。現已過徐南下。第二十軍所部兩營步兵。今則以奉天援軍開到徐州助戰。濟南爲直魯軍後方重地。防務不可空虛。故前開去之兩營。昨日復開回濟南原防。以資鎭懾。又魯督署總參議師景雲日前奉魯張電召赴徐。參加軍事會議。聞昨早十時許。已由徐歸來。午後三點。即在督署召集担任職務之參議參贊顧問諮議各員茶話。除略述到徐後之情形。及前方最近戰況外。並徵詢有無於皖南情形熟悉者。可赴前方報效。蓋第二軍長張敬堯。於奉命督皖後。恐才力不勝。來電請保荐人材。並聞督署參謀長金壽良。亦於昨日午後一點專車南下赴徐。金此行任務。係與魯張商後方防務之佈置。及節關放餉事宜。金臨行時。將後方事務。暫交由參謀處長趙先謙代理一切。並囑戒嚴司令袁致和。對於省垣防務。務須妥爲維護。金氏此行。大約三數日內。便可回濟。預料回濟後。對於後方軍隊。將作嚴格之整理。蓋上次直魯軍挫於滬寧。即爲內部複雜所致。今次戰事之結果。亦坐此弊。魯張特再申訓令。囑各高級軍官。平時務須常與兵士接近。嚴考功過。愼審良惡。對於軍紀風紀。更須竭力講求。愛護商民。尤得格外注意。茲將其原文覓錄於下。查此次作戰。固由於將士不用力。亦由於徒手過多。份子複雜。且團長以上軍官。類皆從未與兵士同住。平日旣毫不接近。無感情之聯絡。至戰時遂不能有團結之精神發現。坐斯弊端。影響甚鉅。若不亟圖革新。將至伊於胡底。此後各軍各級軍官。務須接近士兵。以通上下之情。事必身先。甘苦與共。以啓發其良美之觀感。嚴考功過。以行賞罰。愼審良惡。而定去留。勿貪多而收無用之卒。忌複雜而失單簡之效。勤訓練以增其技能。教軍恥以興其敵愾。軍紀風紀。隨在講求。民生民力。竭誠愛護。本軍人之天良。施行職責內之必要。何患不振。除分行外。仰該師長即飭所屬。一體切實遵行。勿再稍有忽怠云云。又魯張現爲補充軍實計。除已派員由津購到最新式陸戰砲十數門。業經運往前方分發各軍習用外。並分電濟南德州青島四大兵工廠。趕造手提機關槍。及各種槍砲彈。以濟軍用。故連日來各該廠。加工督造。晝夜極爲忙碌。又據青島消息。渤海艦隊所屬之華甲艦。有不日出發之說。探其出發原因。緣青島駐軍。有奉命由水路出發南下助戰之訊。故必須該艦輸送。以應急需。現該艦餉項。已於昨日完全發訖。靜待後命云（二十七）頃安。頃有某軍官自徐州來濟。對皖省戰事之眞像。言之頗詳。據云。直魯軍此次縮短戰線。大部軍隊雖撤至淮河以北。但蚌埠一地。始終未被黨軍佔去。不過魯軍撤至淮北時。蚌埠一班流氓紅槍會乘機將蚌埠大搶一陣而已。惟淮河固鎮兩鐵橋。均因撤兵時損壞。非一月不能修理完竣。故現在蚌埠火車不能通行。第二軍長張敬堯開入合肥之後。聞知後方撤兵。縮短戰線。遂派三十五師長係殷英帶本師及第二軍之一部開回蚌埠。即在該地駐紮。故蚌埠現在魯軍手中。聞十二軍長馬玉仁及第十軍長杜鳳擧之一部尙在蚌埠以南。第六軍長徐源泉部現駐夾溝。十三軍長劉志陸部現駐宿州。十三師長顧震部駐符離集。其餘各軍多駐徐州一帶。鐵甲車則在固鎭防守。張宗昌又於二十二日赴固鎭視察。預定日內仍返徐州。至魯軍此次縮短戰線原因。純係因第三軍程國瑞部在合肥東路退回蚌埠及黨軍進至定遠之故。

長沙事變 死亡達二千

長沙軍工發生衝突。迭誌本報。茲據漢口電（遲到）長沙農工糾察隊。與第卅五軍之步隊衝突　死亡者達二千餘名。其結果總工會。及農民協會。均被解散。漢口政府等派譚平山。陳公博。彭澤民特組織特別委員會。查辦此案。該委員等已於廿六日由漢首途赴湘有。鮑羅庭同行。

本報啓事

今日爲夏歷端午節照例休刊一日五日無報六日照常出版此佈

商情（續昨）

……皮貨一時市面因以閑散各貨之本旬開平均行市如下（金圓爲單位）

新旧樣牛	一斤	〇、七〇
蠑牛皮（厚）	一磅	一、二〇

能呈相當活況惟因奉票浮動無定批發方面均多縮手實出豪爹實需方面……

白馬尾（未製品）	又（秋）	二〇〇、〇〇
又		一二〇、〇〇
山羊皮	又	一九、〇〇
綿羊皮	又	一六、〇〇

預測自下旬後當有相當之上市各貨本旬開平均行市如下（奉票爲單位）

杏仁		一二八五、〇〇

貨物裝卸表

綿布（捆）	中	五七三 四八五
	日	二五九 六三四

自由論壇

◆投稿者注意　本欄歡迎投稿任憑作者對於國事及地方事宜自由發揮意見有所批評然須出諸公正平允如有意詆諆或藉以攻訐各個人者本社一概屏棄並須具眞實姓名於稿尾以杜流弊

▲愼言　天下之事危機殊多進退周旋皆有不可忽略者在至於言語一層偶一不愼亦足招殺身之禍故孔子有金人之銘而高仲徵公有危莫危於多言之論豈無故耶値此軍事旁午戎馬倥傯之時吾人涉足於遊藝場或茶樓酒肆中與友二三因與會所至暢談時局稍一不愼被官廳逮捕輕被拘禁重則有性命之憂近年以來遭此無妄之災者曷可勝數推原禍始豈非不愼言之所致歟吁吾儕小民處此混亂時代誠不可不三緘其口也（毅農）

▲進展　進展非一蹴而可幾也一蹴而幾者其退必速蓋眞正之進展必經迂迴曲折於此迂迴曲折之中就形式上觀之似有退無進而不知養精蓄銳增加實力即基於此矣迨實力既充時機已至則所向披靡勢不可當此即眞正之進展也故一蹴而幾之進展非眞正之進展也形式之進展亦非眞正之進展也眞正之進展在養精蓄銳增加實力（病杏）

東三省雜報

△奉天▽

柴米漲價　端節已屆錢法毛荒而百物竟亦因之漲價聞秫米每斗由九元漲至九元八角秫稭每車由廿六元漲至四十六七元小民生活眞有不堪言狀者矣

照例放假　東三省兵工廠會辦翁之麟現因端節已屆除照例預備現欵分別賞給各職員技師工匠外並定自四日起放假二日以資休息云

又訊省公署以端陽佳節相省成風今又屆期特令各機關於是日停止辦公一日節後照常上班不得疏懈云

懸賞捕蠅　天氣漸熱傳染病有力之媒介莫若蒼蠅茲聞日警署規定捕蠅辦法於六月十一日午前八時起至十五日午後八時止其賞金一等五元（一個）二等四元（二個）三等三元（四個）四等二元（四個）五等五角（廿五個）

添設崗警　警廳籌辦夏防對於僻巷最爲注意張廳長特傳令各署各將該管境內偏僻巷口一律加添崗警至夜半一鐘始准撤回云

令保遊歷　奉天交涉署現因瑞典國人瑪克溫偕其夫人幼子來奉遊歷敵須照約保護以重國際交誼昨二日特令各縣知事一律保護云

私罰商號　各雜貨店售賣玫瑰露酒擬定加稅尚未正式通知各商而省城稅捐局稽查于某以爲有機可乘遂濫罰稅爲名將各稻香村罰有數家每家奉洋百元及二百元不等云

免許可費　市政公所對於建築許可證之納費非常注意現聞貧兒學校請免建築許可證費該公所以貧字當先未便一律乃准如所請云

賭犯送懲　城西大民屯住戶程士俊近因無所事事招集多人設賭抽頭不意被警所偵知當將程士俊等六名捕獲連同賭具於昨二日一併押送來城交由警廳懲辦云

觸電斃命　小東關電鍍工廠昨有工人陳某手誤觸電竟爾倒地即時斃命當經該廠執事報告警所轉請地方廳派員相驗以便掩埋云

懶婦領粥　大南關娘娘廟胡同昨二日見有一年不滿双十之貧婦手持飯桶空回口中念道今天起來晚了沒領着粥明天可得早起來聞者

大車傷人　昨有某商號櫃夥由東關進城行至大東門外適一拉砲大車由門洞而出馬忽驚竄將櫃夥腿部撞倒於地上不能行動該管警察遂將櫃夥送往醫院調治並將車夫帶署究辦云

△長春▽

負責潛逃　本邑三署管內西四道街審檢廳東胡同門牌一百三十三號商戶華升棧執事高級三從開市至今營業未見起色以致債台高築多方挪借難補前虧竟於昨晚九點許挾其應用物件潛逃其房東張鳳舞晨起至討索房租見其房內櫃夥皆無蹤有二時仍然寂無動作始知潛逃當赴署報告隨同官警到鋪處將遺物點交房東保管並飭屬通緝云

△營口▽

奠慰英魂　營口縣警甲所差遣馬隊巡官夏春波因在海城縣屬八岔溝附近之周家堡子逮捕悍匪王閣臣奮勇當先致被匪女用槍擊斃已見前報茲聞夏巡官之屍身已於卅一日下午三時許抵營當屍身來營時曲介堂所長亦追隨屍身由孫家崗子返營抵營後未及他往即馳赴山東會館屍場見夏巡官頭骨已被打碎腦漿四溢慘不忍覩當扶柩號啕大哭聞者酸鼻并抱夏之孀裸子含淚撫視有如姊母并聞佟道尹新知事以夏因公損軀誠堪憐憫擬於日內發引時親往執紼以慰英魂藉勵後進而曲所長尤爲悲切刻已向省處請邮若曲之愛護部下誠足令人起敬矣

連租學田　縣屬大柳樹溝學田計三百八十餘畝當報領時因與他人纏訟致負租債甚鉅茲經該村村長學董等懇請連租二年計收租金除還債外尚有盈餘可以撙節辦學經費教育公所援照租典學田規程第九條之規定轉請在案近奉教育廳令准予所擬辦理行文到縣不日即可實行發標云

爲善不果　縣屬夏家屯迷鎭山海雲寺即俗稱岳州廟僧人性冶富有資財曾呈請列憲核准獨力捐資創設義中學校已傳爲嘉獎在案嗣後不知如何反悔屢追屢掛茲者營口縣新知事以事關呈請備案既不能任其

△遼陽▽

催解稅欵　本邑稅局奉印花稅處電令速將五月份印花稅欵掃數解清該局奉電後於日昨業已報解大洋八百卅餘元云

保准薦任　本邑教育公所所長張濟民辦理學務十餘年頗著成績屢蒙上峯嘉許前往教育廳長及遼瀋道尹呈請省長公署准予薦任職任用已令該所長即便知照云

選送主任　本邑地方公欵處主任張東璧任職期滿特請提前改選以重功令日前經萬知事及地方士紳在縣公署投票開陳玉光得二十七票佟子倫得二十一票佟英功得三票已經呈請財政廳鑒核待批發後即可正式發表云

校閱鄉團　縣公署自奉省令轉令所屬各村成立鄉團以來各村照章成立者有之延遲不辦者亦在所不免萬知事爲整頓鄉團起見特令各村務將鄉團編好均於本月一日齊集城內西關經萬知事及王警所長到場校閱並諭囑治安之道聞各村所來之鄉團均甚整齊云

箕裘克紹　懷王寺泉一堂劉醫精於岐黃行醫已三十餘年活人無算其子年將二十於醫學亦頗有心得昨爲王叟治喉子一劑而愈可謂有乃父風云

出嫁潛逃　本城張姓女年已花信日前出嫁於城北古城子王姓子爲妻過門後不知何故竟背其公婆及其家人私自潛逃杳如黃鶴其中有無別情尚須偵察云

妯娌投河　本城西南靠坨子喬程先家道豐富其兒媳與其姪媳因家事生氣同以歸甯爲名行至河邊雙雙投河自盡其娘家蘇謝兩姓現已涉訟將來如何了結未可臆斷云

△安東▽

添委科員　本埠水上警察廳近因行政科公務日繁原有人員辦理難周於日昨添委常瑞五爲行政科員當日奉委到廳任差云

瀛車停駛　本埠二道橋亞東瀛車公司有瀛車七輛每日輪流載客開往六道溝浪頭大東溝等處乘客甚多獲利頗厚詎日昨該瀛車行至附屬地內爲日警察攔阻不准通過當即折回因所去地點均須經過附屬地茲被禁止暫行停駛遂呈請道署交涉將來如何解決俟訪明再誌

查獲拐帶　本埠偵緝隊員鐵子正閆九亭久任探職屢破要案深爲范隊長所倚重日昨在埠西和尚溝警察分所伙夫鄭德有拐帶該處衣某之妻張氏來安覓店看其形迹可疑當時盤問係屬姦拐一併帶隊送廳訊辦云

累及保人　本埠城隍廟後住戶個民金甫元去年因盜案嫌疑在逍署押訊數月嗣因並無確証得以保釋乃金某被釋後不務正業專以結夥賭騙財爲事日前騙得商人王某大洋四千餘元大家俟分近被偵緝隊查

△大連▽

預防狂犬　大連警察署前因預防狂犬病由上月二十三日起任所轄區域內施行狂犬病預防注射然故警署爲剷除根本起見必須重行注射爰定六月二三兩日間由上午九時至下午三時重行補射嗾針望市內中日各畜犬者皆牽犬前往受射以免犬患而重衛生云

免費治療　西崗華商公議會爲救濟貧民之病苦乃向西崗警署請求無料施療券自六月一日實行望各患病之貧苦同胞速赴該會領票往博愛醫院診治云

書館成績　大連埠頭圖書館爲便利華人讀書子弟特設華人文庫購備多數中國圖書最近又添關於文學美術實業歷史政治社會小說等各門書籍頗爲不少入館閱書之華人逐加增多該圖書中閱者最多者爲三民主義孫中山演說集延年益壽三國誌演義青年之人生觀等書聞四月中華人入館者達九千六百人每日平均爲十八人云▲

井內屍骸　本埠露天市場西南方之空地有大井一眼馬車收容所之車夫常在該井打水洗刷馬車因該處寬濶便利故也五月三十一日午前有人在該井汲水撈上布袜一隻心疑有異復向底深撈浮上一屍體急報警官將屍體撈上係年約三十餘之一男子身着滿鐵洋服全身腫脹面目無從辨識其形在非多日故姓氏里居及死原因不得而知即命宏濟善堂收殮埋葬云▲

△海城▽

粥鍋已設　去歲本邑被災萬難支持大有日不聊生之概以故城今春米珠薪桂家無恆產者逐此難年閭仁人善士本饑溺爲懷之宗旨出而大聲勸募鉅資以作設立粥鍋之的欵而俄饑民經幾許周折始醵洋廿餘萬元上月卅一號在北門外迤西城墻下搭蓆棚十數間開始施粥聞當日吃粥者即有百五十人之多也

白晝剪徑　城南鶯城子村民任國棟一號早攜欵由家來城辦節將至鍾家台村後天已大亮正行間突由壕溝內跳出二人均手持白梃攔任去路未由分說趁前即將任毆倒未幾甦醒雖受棒傷尚可行動惟腰內奉洋三十五元身穿棉袴俱不翼而飛矣

引渡竊犯　附屬地倉庫所積大豆前被小偷竊去數袋當報日警署中日刑事明查暗訪始行捕獲二人稍以刑訊俱供認行竊不諱於二號午後由日署引渡司法公署究懲云

討賬口角　榆花照眼節近端陽而街衢巷口間又忙煞一般討賬人也一號午後七時許有增盛園討賬者在菜市向某甲討索陳欠言語不周互相謾罵幾至動武幸園觀者多方排解雙方始行走去云

△騰鰲堡▽

電話加價　由鎭往營口說電話一次計費三元二角二分近東北長途電話與海城地方電話議明凡在騰往營通話者除收由騰至海話費一元一角再帶長途收由海至營話費一元五角賑捐一角二分共收小洋二元七角二分已於六月一日實行云

△鐵嶺▽

銀行活復　城內鐘樓西日華銀行自前年受龍口銀行倒閉之影響後屢經中日要人調停復活均無效果今縣長高公及商會常會長出而調停已經與各商號辦理妥協該行於日昨（一日）假日本公會堂治席宴請各界首領發表復活狀況及日後營業之計劃等事云

葬儀隆盛　東關義和堂財東田子培之父田在新於本年二月間逝世田君即遵禮成服迄今已三月有餘今擇於夏曆五月初二日開弔當時本街紳商以及各地親友躬往弔祭者不下千人並收輓聯幛額等百餘架誠爲我邑發現近來稀有之盛云

△八面城▽

局長勤勞　電話局局長陶玉良自任職以來對於電話非常迅速致於長途電話更爲注意恐其悞事而於內部尤極力整頓並每日派人赴裝電話各戶查看有無窒礙之處視此認眞辦事宜乎日見發達焉

少婦輕生　西街住戶趙某在外傭工其妻楊氏現年二十二歲不知因何竟於六月一日午後三句鐘先湯滷水而後自縊於住宅待家人知覺已入黃泉矣當報告該管警察檢驗未識因何輕生云

△大孤山▽

要犯脫逃　大孤山警察第六區日昨在後山秘密賣淫之家拿獲隋介三一名聞係充當陸軍臨陣脫逃回家者日昨被警察拿獲帶區拘留三日派警二名送縣究辦不意行至孤山西林家屯（距孤二十里）竟爾逃跑有謂此人係匪拉線送縣恐不得了有謂此人充當陸軍拐帶鎗械潛逃倘送縣被長官得悉非要命不可以上種種不知是否屬實姑誌以待探實

所長來孤　莊河縣蒼所長日昨由安回孤由孤返莊甫及數日因胡匪綁掠即日匆匆來孤帶警甲至匪區指揮作戰以免匪蹂躪子彈而期實行擊匪云

修葺門臉　大孤山各商家號有鑒於此現在萬隆德長豐源先由安東定來瓦匠若干人修葺門臉並將市房均係棒板現因胡匪猖獗倘一旦攻進商鋪之棒板鎗彈最易串透各商門市門窗均改洋式鐵窗倘一旦有事可以緊閉其門以防鎗彈之轟擊云

△山城子▽

協理聘定　本鎭商會正副會長前經選定惟會內文牘案卷一切事宜無人負責是以公開會議當場公舉李桂軒擔任協理兼文牘事宜茲已表決聘請李君爲義所迫慨然應允於六月一號蒞會云

△遼中▽

頌鬥監督　本邑監督閆心莊辛遼三載對于地方新政次第舉辦力求完善今屆調省各界士紳感公之德恭送區額並致祝詞以揚善政其詞云民國十六年五月廿日監督閆公心莊將去遼中各界士紳及各機關首領以我公撫綏我邑已歷三載德政良多足爲奚祭製區額懸之廳事以誌去思爲閣公之治邑也臨財則清白乃心絲毫不苟可謂廉政治則胞與爲懷痌瘝在抱可謂仁其持己也不苟言笑卒居靜穆可謂簡其待人也親切慈祥縣藹和樂可謂睦衆議僉同製額一方文曰廉仁簡睦藹紀實也至於教養游民務期感化撫綏良民務使得所對於圖書館產科校傾囊捐助對於醫學界商農事力求改善昔年郭逆倒戈從容坐鎭今歲馬賊猖獗督策有方民以鳩安是其福也可謂一路福星遼中頻年麥秀双歧桑無覆枝亦皆閻公所賜可謂萬家生佛常治我邑幸也矣如惟以升遷調轉民無其權迄今公將去矣攀轅臥轍深恐無效惟是公雖去遼公之德政彰彰俱在我邑人民見此額而不忘公之廉仁簡睦並取以爲法焉閻風興起有人相觀而善亦有人受賜當更深於今日公之去於此觀尤吾邑不幸之大幸也僅致撫詞用申祝悃

△綏中▽

興修廟宇　本縣南關東街向有關帝廟一座香火甚旺惟年久失修墻垣頹敗殊屬不堪乃因工程浩大經費匪易是以遲延迄今未得舉辦茲經各界施助修理並經商會會議各商助洋六千元刻已開工修築云

△溝幫子▽

挽留軍隊　本鎭駐軍第八十九團奉令拔防歸省聽調全部紛紛預備各界公電保留而王縣長亦電省請暫免拔以資鎭懾而防匪患能否照准容訪再誌

興修鐵路　本鎭爲京奉路要衝去營埠換車於此惟赴縣城向無瀛車雖僅五十里程途運輸殊感不便現在京奉路局派員測量妥協以鎭東爲起點至北鎭南關止業已動工興修期以兩月告竣云

易巡記長　本鎭警察第三區巡記長李振忠因事請假遺席以該區巡記鄭維賢接充所遺巡記一席以前在該區曾充巡記長之劉子文接充云

助理得人　本鎭第五區公所正當京奉線要衝交通便利公務殷繁前有助理僱員三名伏案終日仍多積件茲僅助理員王賀宸一名擬稿繕清責無旁貸不惟案無積牘且有酬應工夫各界暨村長副咸謂該區助理委任得人云

樓房鬧鬼　本鎭八號樓係鐵路總段長辦公所本月一號九句鐘時苑警長之弟在樓上甦息並無他人突來女子一名坐於床沿貌頗不惡伊疑爲段長之親眷詰以何來並欲報告段長等語該女子急止遽變上前將苑按倒過其咽喉咬其右臂正在危急間差役歸來女亦不見苑某傷痕尚在存亡未卜此亦創聞也

△新立屯▽

請發地價　京奉鐵路虎彰支路（暫由打虎山至彰武縣）通車以來已經兩年新立屯車站佔用民地約有二千餘畝雖經路局出示佈告照數發價然年復一年仍未照發被佔地主屢次禀請而路局又一再延緩迄無發價日期查被佔地主共有一百二十餘家其中富有財產者僅二三十家貧寒無錢者實居多數貧寒之家有此數畝之田平日尚可賴以生活今被鐵路佔用生活無賴又兼新鎭地方近數年來連年歉收米珠薪桂生活困難錢法毛荒度日更艱地被鐵路佔用地主即無主權欲種地既不許盼發價又無期飢寒交迫告貸無門雖屢次赴站要求發價均無明白表示羣情憤激幾至釀成風潮幸經士紳王介潘從中解說婉言勸導始行平息昨又由地主宋萬升等一百二十餘家禀請站長轉呈總局速發地價以維生活而免凍累新立屯站長鄭文浩以責任攸關勢難觀望當即備文轉陳局長懇請迅速發價以維民生而恤民艱諒當局長辦事認眞必能俯順輿情體恤民艱早日發價焉

△錦縣▽

當商復業　衆當商自前歲冬季郭軍倒戈時宣告歇業以來因種種阻碍未能復業至今已六鐘時各當商已一律開市接典各物計有惠豐隆泰承順等共八家聞係官銀號接濟各當商奉天大洋二十萬元得以一律復業至每月貿物放出之欵按四分行息十個月期滿此後接濟貧民通融地而一般小營業川欵緊急者受益不淺云

△松山鎭▽

校長吸煙　錦縣北關縣立第二小學校校長郝緬五素吸鴉片年深日久現今禁烟局成立自覺身居校長不領戒烟証詎料事不由人被禁烟局稽查偵悉於上月卅日由校內當場抓獲將烟具人犯一并帶局訊問該郝校長供認私吸不諱經禁烟局援照十七倍罰待將罰欵交足再行釋放云

販土被獲　錦縣東門裡居巨東棧住有朝陽人叢寶桀者私帶烟土客心儀稅不意被城內警察一區巡長于子珍偵悉已於昨卅日帶警查店抓獲搜出未貼銷燬証私土一斤九兩已將人犯私土帶區轉送警甲所提訊後轉解檢察廳從事法辦云

△義縣▽

警官救火　北區清河門川心店內德盛興商號廚房失愼幸經九區正副巡官率同小會前往撲救副官張文軒不顧火燄身入火境奮勇撲救手揮鋤砍斷樑柱火線得未及傍室云

△大民屯▽

區官更換　新民縣警察第三區區官王佐華因有他就辭職業經照准遺席經警所查有本縣第四區區官係振名堪以勝任遂調委第三區區官該氏奉委後於五月二十六日赴區視事云

△通江口▽

解送罪犯　五月卅日二區解送命案張殿山因妻服毒斃命並竊猪犯劉興海一併解送昌圖法辦云

破獲竊案　本鎭縣立第五小學校長王明齊放五月二日被竊至五月三十日經三區區巡官劉車二人拿獲正犯劉李田三人供認竊物已當入昌圖公濟官當並有同夥魏憲章久居通街邱家園子該區開封往傳魏已逃跑即將窩主邱某帶區嚴押云

△餘積屯▽

大軍過境　昨三十日由奉開來軍車兩列均係軍隊與軍裝等項軍威嚴肅軍士精壯約有兩旅之衆到站並未停留即行開駛直入榆關聞軍界人云此係由吉江兩省調來赴前綫援助云

飭警護路　錦邑爲京奉錦朝通裕三鐵路之交點形勢極關重要現當行軍之際鐵路爲輸運機關自應特別加意保護故張知事陳所長特令各區警甲對于該管鐵路嚴加保護以免發生意外各區警甲奉令已遵照辦理矣

善會放賑　熱奉吉江四省慈善會長楊子功由哈爾濱募賑糧萬石已運到錦近日夜以繼日分別發放以救災黎云

暫緩出發　砲二團奉命準備出發頃又奉命以前方砲兵尚敷分配錦縣防務重要仰即暫緩出發云

嚴拿經紀　近日商行錢市因戰事吃緊對于現洋成以爲奇貨可居以致奉票低落至十一元有奇張知事以錢行擾亂金融殊堪痛恨于月之一日嚴拿經紀故現洋遽落價至十元左右云

△盤山▽

因何斃命　東大街岐發順車舖上月僱一夥計李相福係關裏灤縣坨里人月前廿八日早晨竟爾斃命於縣西南街河沿上當即報縣檢驗因何身死容訪再誌

扒灰未遂　縣城南溝沿子村住有佟化育者家資殷實其子佟義係風流人物客歲冬季曾在縣西南街雅琴妓館結織一紅姑娘花名雅琴邂逅以來備極戀愛特用奉大洋八百元藏之金屋未及兩月佟儀因事遠戍該妓凝裝乖戾杜門兀坐佟儀之乃翁佟化育年雖龍鍾而慾火未息素與該妓有一面之識自昭芳容早將該妓物色印入腦裡今既在目前詎能不思月之廿六日夜乘家人睡熟潛赴媳臼窗外穴隙底聲曰快開門來媳曰阿誰佟曰連我的聲音都不曉媳曰夜半來此何幹佟曰小娘子發點慈悲吧媳曰老子莫非要扒灰麼佟曰然媳曰翁如見愛我有一聯請對之吾便從佟曰請詳告知媳曰聯云（撥門穴隙想要扒灰其奈門緊不容漁郎邊入）佟慚不能對遂掃興歸寢云

△寬甸▽

監督赴宴　長甸河口鴨江東沿清鄉鎭日署署長函邀本邑監督汪激波過江赴宴彙有公事會議監督汪激波於六月一日早五鐘半帶領隊長馬警數名過江赴宴約於明日即可與日署長會晤云

巡官有望　警察二區巡官晉省傳習所讀警務有失整理所長宫文超素稔警察六區巡記長李瑞豐精明強幹實事求是特於六區調赴二區整理警務維持一切及其視事不到數月已將應辦事宜悉行整理就緒近蒙所長嘉許已擬提陞巡官會值警察七區巡官懸缺雖未發表補充將來當大有望焉

局長返寬　禁烟局長田純忱前帶稽查宛全勳解欵赴省近因公事東裝歸來於廿七日抵寬至局當將局內事宜悉加整頓並派各稽查等訪查吸戶俾領烟証云

△清源▽

升調區官　警察所長白受采請准警務處將駐清第一區楊區官調往南山城子接充包區官之職遺缺以大孤家子巡官趙吉英擢陞於日前接到上峰飭令允准雙方更換刻間趙區官已接收該區事務矣

△寧安縣▽

土匪搶掠　本邑東門住戶于姓家（未詳其名）今日（五月二十九日）早二句鐘時突來土匪三名各持木棒搶去官帖四千餘吊及報知警察匪已遠颺無踪矣

△扶餘▽

妓女挨打　共和茶園邀來劇員劉盛林與南門外娼寮妓女大翠紅往來無常日久情熱難捨難離嗣將官帖耗費殆盡於廿六日又去開盤該妓女之招待青眼少而白眼多因是之故觸起劉某之憤欲動拳脚毆打翠紅幸經警察所稽查員從中彈壓未滋事端一併帶所法辦云

△雙城▽

募兵守分　東北陸軍第二十一旅第四團二營五連少尉連附潘舒霖來双招募新兵三年於茲未嘗懈惰每遇入伍新兵嚴詞誥誡軍人應負責任決不能因入伍當兵身着軍服就想狐假虎威欺押農民我們吃用都皆農民養活我們作事應當知道商民是我們的主人翁如果欺壓商民就是奴欺主云云凡經潘連附招募之新兵於街市上咸能循規蹈矩軍紀正齊現下下級軍官似潘舒霖者誠不多覯就以該連附所居之店而論他人實不能受此清苦也

△賓縣▽

畏罪潛逃　賓縣警察第四區巡官張介臣被該區警士函控縣署已派員查明將該巡官傳署看管孰料該巡官正取保在外聽候偵查時該巡官情知難免應得之罪竟爾乘隙潛逃不知能否弋獲惟保人已難辭其咎矣

割股療姑　賓縣第四區滿井村周家店周景濤之大係媳婦丁氏過門以來曲盡婦道勤孝堪欽伊姑身弱多病臥床半載醫藥罔效丁氏侍奉湯藥晝夜不離嗣以病篤勢將不起丁氏焦灼萬狀遂於夜靜更深焚香拜禱天地願自壽借給姑母十年並以利刃將腿部之肉割下一塊長約半尺晴中煮熟託言良藥跪進其姑遂夜竟霍然痊愈雖曰愚孝於近世亦可風焉

警官被控　警察第七區分所長關某近因官辦長途電話局在該管界內購買綫杆數千根令該區經理位蓮因派民車其中舞弊當被公民告發昨廿八日業將該分所長傳署看押候訊云

△下九台▽

匪首落網　有著名匪首綽號五洋者在吉舒榆各界縱橫殺掠已閱數年案如山積屢經軍警緝拿因行踪嚴密從未就獲月之一日被德惠縣轄界姜家歲子保衛游擊隊所獲立即解縣懲辦云

牽走二馬　本站鐵路北天成泉商號前日被穿窬鼠賊盜去二馬及致知覺捕騎四出杳如黃鶴云

△三岔河▽

行旅危險　本站於五月卅日九次小票車有旅客鄉農某甲搭車赴長錯登北往六次客車迨至車往北開跳車而下擬登九次客車此間九次已開手把上車而足不及幾乎有性命之憂幸路警分所巡長宋盈科上前擁護上車冠履墜落於地遂有押車警檢齊登車交付該旅客得免於死云

△依蘭▽

宣告無罪　本邑五區保衛第四附團團總鄧學信平日作事頗知自愛詎有匿名函稟謂該團總有通匪情事已被鎭守使署拿獲監禁嗣經鎭署派員調查實係挾嫌並無通匪確據於日前該團總暨團兵郭子全已宣告無罪釋放出獄以歲月計之禁已一年矣

白晝見鬼　本邑四合發前胡同王姓少婦白日如廁忽見由地面鑽出一人即將該婦挾於廁內欲行姦污該婦大呼被其婆母所聞急出尋視見該婦已不省人事口角流涎入室多時始醒因述所遇詎夜間信口謾罵已被鬼祟至今尚未安寧云

△安達縣▽

賊胆眞大　本邑東大街居民徐某昨晚半夜時分由門進去賊人四五名拉去馬匹臨行將徐姓打傷幸進明出如同强搶況四門皆有商民團把守又有數尺深之城壕該賊人由何而入由何而出令人難以預料也

各地方雜報

△朝陽縣▽

縣長祈雨　本縣由春以來亢旱無雨田地均未播種一般人民仰天叫苦茲經縣長偕同旅長參謀長商農各界於二十八日齊集關帝廟拈香叩首偕人封經祈天賜雨許戲五台二十九日午後陰雲密佈天降濛濛小雨已而雲散天晴雖未下透農夫已齊忙耕種矣

犯人吵獄　本縣管獄員陶茂鈞對於職責時加謹愼每逢夜間必親身在獄稽查驗昨夜十二時許正行查驗之際聞獄內犯人突然驚起齊聲喊叫看守兵丁禁止不住嗣經獄員令向各犯人頭部汲水後各犯人方覺醒悟明瞭知是吵獄云

（商況）稍有起色惟因有奉票浮動……家多爲縮手如從新交易殆形杜絕……

馬皮　克羅附甲　一坪　〇、三〇
稱皮（下等）　一、二〇
無牌靴底革　一斤　一、〇〇
僞牌靴底革　一斤

獸毛皮　獸毛雜皮上期以來硬因而市面頗不活潑各貨本價間平均行市如下（奉票爲單位）
猪鬃（上等未製品）　三六〇、〇〇
馬尾　九二〇、〇〇
馬皮　一枚　四二〇、〇〇
緬羊毛（春）　三三〇、〇〇

藥材　雖較入上市期因市面仍形閑散惟擬一般……
甘草　麻黃　桃仁

單位　線紗（捆）　一六〇〇、〇〇　五二〇、〇〇　三三〇、〇〇
裝　卸　日　中　二五四　九九　一六九　九三九
小豆（斤）　日　中
（箱）　日　中　一九　一五
（未完）

京奉

▲奉天北京間▼
奉天總站　瀋陽　新民　溝幫子　滿……
前 九、四〇　前 一〇、三〇……
後 四、二〇　後 一、五〇……

▲北京奉天間▼
北京　天津　山海關……

▲四鄭線▼
四平街開　鄭家屯　洮南到

▲吉長線▼
長春開　吉林到

奉天

大豆	十五元〇角〇分	
豆餅	十八元〇角〇分	
豆油	十八元三角〇分	
白小豆	十……元〇角〇分	
碗豆	十一元〇角〇分	
稗子	十二元〇角〇分	
谷子	十元〇角〇分	
麩子	六元〇角〇分	
粳米	廿九元〇角〇分	
元米	十五元〇角〇分	
小米	十六元〇角〇分	

奉天

現實銀每兩換小洋　十七元五角〇分
足金每兩換小洋　五百八十元角分
赤金每兩換小洋　五百八十元角分

天氣　奉天　南西風　晴
昨日之溫度……

聲明丟失地照　特別廣告

安住之世界

夏季一般家庭如能驅除蚊子撲滅臭虫蛋子等可謂安住之樂土

奏效第一之

安住蚊煙香　臭蟲立斃藥粉

總經理批發　代售處大連　大連市浪速町　日本賣藥公司
同　裕成恆
同　萬源成
同　福源成
同　德成和
同　仁盛德
同　洪來盛
同　裕興祥
同　乾生泰
同　德興福
同　天成號
同　麟呈祥
同　同盛昌益記
同　新昌號
同　聚興隆
代售處瀋陽　義和堂藥房
同　天鈺成
同　營口　義和謙豐記
同　裕泰和藥房
同　東興藥房
同　義興成餘記
同　興亞藥房
同　鐵嶺　平記藥房
同　中華福壽藥房
同　兆南縣　和發順藥房
同　永和堂
同　長春　中西藥房
同　泰和祥
代售處吉林　五洲藥房
同　大黑河　大同藥房
同　海倫縣　天豐恆藥房
同　鄭家屯　東英藥房
同　芝罘　義聚永
同　同　雙興洌

頑癬皮膚病　一盒保好　愛膚膏

健膚良藥愛膚膏專治頑癬脚氣足爛陰囊癬金錢癬牛皮癬疥癬鵝掌風濕疹凍瘡火傷創傷擦傷胼胝（生雞眼）陰毛虱毒蟲咬傷靴傷酒刺粉刺面皰雀斑汗疹丹毒潰瘍陰部痒疹陰部潰瘍口瘡耳瘡頭瘡糟鼻子鼻瘡細疹刮刀瘡胎毒瘡肛門瘡痔瘡此外皮膚諸症一搽立好効驗如神世之患皮膚病者請試一試以知弊舖言之謬矣

代售處

奉天四平街	奉天鐘樓官	奉天鼓樓南	奉天鼓樓南	奉天鐘樓南	安東中富街
大德生大藥房	中西大藥房	歐美大藥房	永年大藥房	歐美大藥房	東益增遠
鐵嶺鼓樓西	長春北門外	長春北門裡	遼陽什字街	營口二道街	營口魚市口
平記大藥房	中西大藥房	興亞大藥房	天錕成	中西大藥房	五洲大藥房
營口永世街	營口西大街	吉林糧米行	瓦房店新市街	大連市監部通	大連市奥町
興亞大藥房	[illegible]	五洲大藥房	德記大藥房	華泰大藥房	華西大藥房
西關子永樂街	[illegible]	金州城裡	西關子平和街	海城城裡	鳳凰城南街
德記西藥房	德順藥房	德記藥棧	廣生堂	華西大藥房	中西大藥房
天津估衣街	北京大柵欄	北京大柵欄	北京前門外	天津日租界	▽其他各埠大藥房均有代售△
葆記公司	華美大藥房	老德記藥房	中美大藥房	回春大藥房	

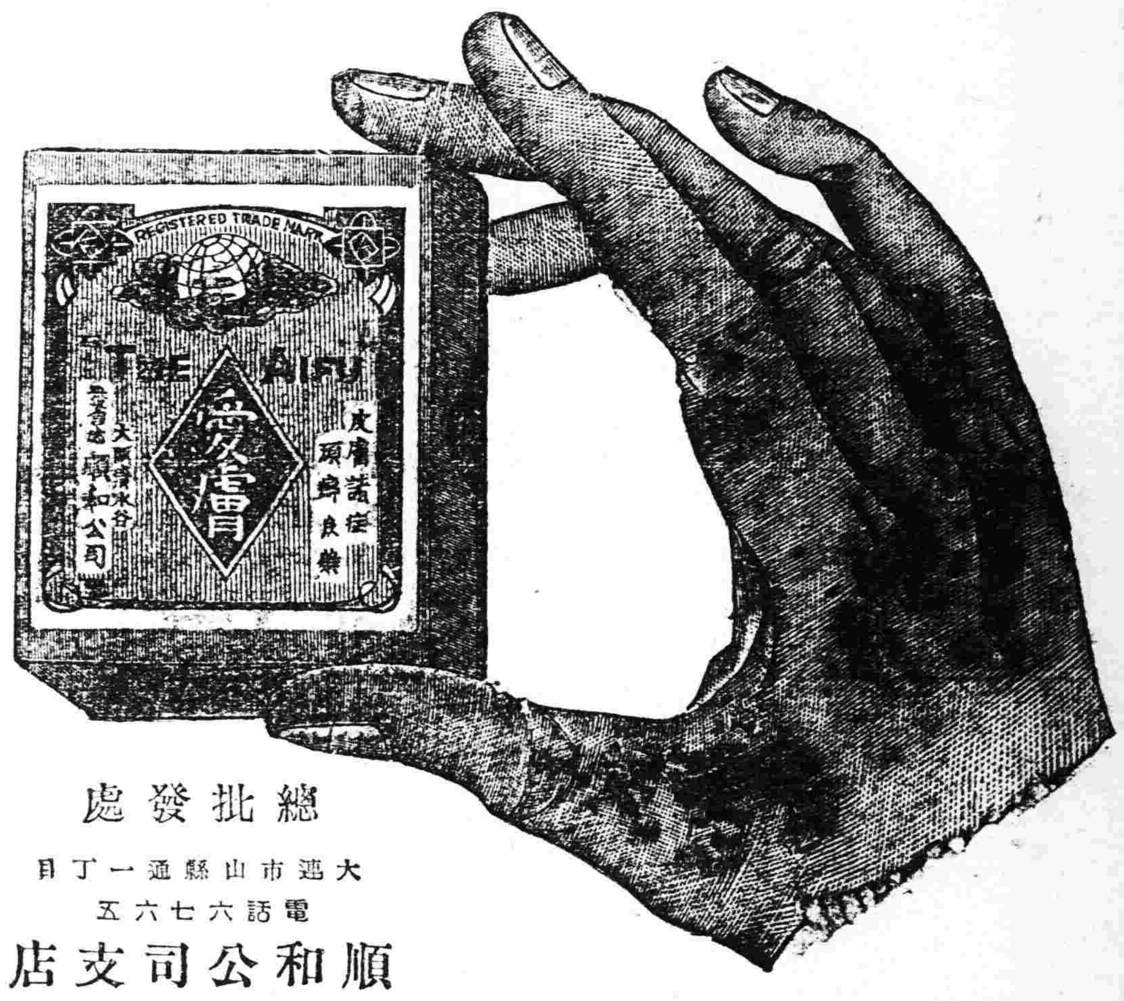

總批發處
大連市山縣通一丁目
電話六七六五
順和公司支店

痔瘡之由　治愈之法

大腸阻滯爲痔症致疾之由按生理常人宜每日如厠一次否則大便秘結則皮膚黄萎且因秘結而致肚內發炎痔患流血等狀成矣若服用紅色清導丸以微利之使其逐日大便暢適有序則痔症立即乾燥收工不再復發請觀浙江烏鎮統捐徵收局徐嘯牧先生之確證鄙人在去年秋間忽染痔瘡一疾每逢大便痛苦異常鮮血甚多坐臥不安飲食少進請醫調治服藥一無效驗至交春時更覺兇凶面黃肌瘦以致不能辦公適有敝局同事許君玉如云及貴醫生紅色

清導丸能消肝火可治痔瘡鄙人急向敝地藥房購得一瓶服之稍有見驗連服數瓶漸見愈飲食加增大便亦覺舒暢辦公頗爲爽快此症最爲難治幸遇友人指引貴醫生之妙術乃鄙人之幸福紅色清導丸凡經售西藥者均有出售或直寄上海江西路六十號韋廉士醫生藥局原班郵奉一瓶可也每六瓶大洋三元郵力在內

余症十分全愈　寒熱退淨　咳嗽盡除矣

余甚軟弱身體衰殘

深感韋廉士大醫生紅色補丸之功效

南洋馬哈吧毛吉加影樹膠園李達卿先生爲全球業樹膠者之巨子也種植橡樹之工作爲最辛苦因大抵產植樹膠之地均皆天氣炎熱暑氣薰蒸最難忍受居其地者多患瘧疾或其他熱症往往身體因而衰殘韋廉士大醫生紅色補丸既能清血反可補血能反弱爲強并可使腦筋強健爲旅居該處人民所必需之品也李君來函云鄙人於一千九百二十五年元月份曾患內熱之症甚爲劇烈因而四肢寒冷而咳嗽甚厲胃口全失飲食不進大便乾結夜間絕少安睡如是苦況繼綿一年有餘延聘名醫服藥多方毫無功效精神頓萎困苦若此雖欲以從事正在無可奈何之際決意試服韋廉士大醫生紅色補丸詎料一經試服即見功效漸服漸愈鄙人敢言今日之得復重享康健之樂者皆是丸之奇功也蓋鄙人初服即見胃納加增飲食有味繼而夜睡安寧及晨興大有樂趣竟能工作且寒熱全退咳嗽停止諸恙悉平耐心續服直至十分全愈而後已感激之餘無以爲報特具證書俾同病者知所問津矣天下馳名補血健腦之聖藥韋廉士大醫生紅色補丸其功力不分男女凡經售西藥者均有出售或直向上海江西路六十號韋廉士醫生藥局函購每一瓶大洋一元五角每六瓶大洋八元郵力在內

奉送名醫康健談　敝局印有名醫康健談小書一本如欲索閱可寄一明片須寫明詳細姓名住址至上海江西路敝藥局原班郵奉可也

韋廉士大醫生　Dr WILLIAMS' PINK PILLS FOR PALE PEOPLE　生紅色補丸

贈送拾萬圓出售

爲酬謝 特賣小罐 **味の素**

惠購諸賢台覽夙承各界歡迎遠近聲援以致名馳中外遐邇遍用遂成社會必須之品敝行今特提出拾萬圓作爲獎品以酬謝敬請　詳閱左記規章倍加　垂顧則實敝行祝禱者也

一、數量　小罐味の素……八拾四萬罐
此小罐開蓋處、均貼印「特別贈賣小罐」字樣、以爲標記
一、地域　日本內地臺灣朝鮮滿州及樺太
一、期日　自民國拾六年陽四月壹日至民國拾六年陽六月末日
一、特別贈品　（對於出售總數）
頭等……十八金瑞士斐耶課手錶　五百個
貳等……裝桐木匣特製雜樣化粧品　五千匣
參等……最新式體德帶玻璃鏡銅粉盒　參萬個

一、普通贈品　特製毛巾……八拾四萬條
每購小罐一個、即贈毛巾一條、一無遺漏、購買之時　請從代售處領取爲盼
一、交換方法
特別贈獎壹等、貳等、參等、交換券均分別封入罐內、開罐時、須特別注意如無此券者、即係未中特獎、敬請原諒
一、交換期限
至民國拾七年陽八月底止、過期無效
民國拾六年陽四月壹日

▼惟因貨數有限祈爲賣脫之先請賜　台購是荷

註冊商標
本舖　日本東京京橋區南傳馬町壹丁目拾貳番地
股份公司　鈴木商店

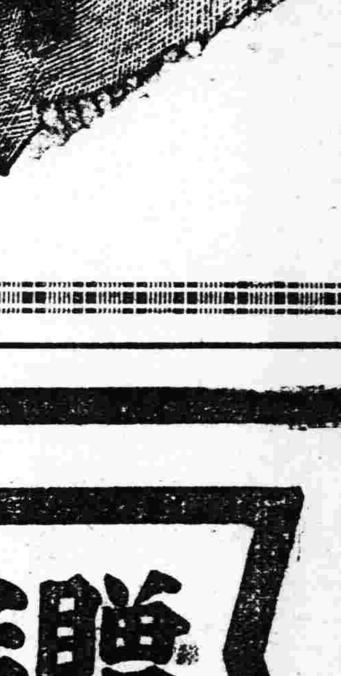

（小罐味の素縮圖）

欲知詳細即請向代售店請求特賣規章單是盼

神泉雜俎

歡迎投稿

社會小說 哀史 （卄三）

（法國囂俄原作 儒丐穆辰公譯）

第八回 李代桃僵官場如戲 珠沈玉碎末路堪傷

市長想到這里。不知不覺的把頭低了。一邊思想着。一邊觀察那裁判的情形。只覺得那可怖的裁判現象。一刻一刻的來相攻擊。不但那律師的辯護。歷歷可聞。便是那檢察官的駁論。也聽得非常清朗。他此時惟有低着頭。閉着目。聽他們的論辯。有時聽得不入耳。便把頭抬一抬。只見那被告張麻子。益形得惶恐無措。而那裁判官的詞色。也越覺得嚴肅而不可犯了。忽然聽那裁判長問被告說。你沒什麽話說麽。但是被告絕無言語。又聽那裁判長問被告說。如今我只問你兩件事。第一。你到底偷盜果物沒有。第二。你是不是薛布善。這兩件你須據實的說。只聽那被告忽然答道。我實在是一個鐵匠。在巴黎一個車舖傭工多年。因爲年紀老了。不能工做。纔解僱歸鄉。以後我便成了流離失所的人。甚至沒有飯吃。那一天走在路上。見路上有一枝果物。我便把他拾起來。並不是越墻入園。偷人家的。我本是長久與人傭工的人。你們不信。去到巴黎巴問那車舖掌櫃的。他名叫巴布爾。你們便可以知道我是前科的犯人不是了。但是官人說。那個車舖已然荒閉。巴布爾也不知往那里去了。足以證明我的人。既然沒有了。我自己任憑怎樣說不是前科犯人。也是無益的了。檢察官說我生作賤堡。被出嫁的姐姐養活大了的。但我自己實在不知是誰的兒子。也不知生長何處。但是檢察官深知我的來歷。並且說我叫薛布善。或者也許我有過這樣的名字。可是我不知是誰給我命的這名。我實在不知我的戶籍上是怎樣寫的。我由那里把他洗掉。我只知道小的時候。人都管我叫餓鬼。有了年紀。人都管我叫老貨。那個是我的眞名。我也不知道。不過我自己似乎記憶我叫張麻子。你們若是還想調查。那麽只管去調查。人的頭上有神。我所說的都是實話。你們若眞能調查清楚了。那也是我求之不得的了。（未完）

紀實 回家以後（一） （鮮文）

新藝！本想和你形影相隨。想不到我倆又作遠別。呵。這不可醫治的相思。我不知你我害到何時呢？當我和江島一同由寢室向校門走着的時候。我很想和你相遇。然而我一想到在樓上受課的你。我不快樂了。希望完全葬在深壕中。已不能爬出來。於是我咽着愁苦走出校門。和江島連點其頭而別了。天呵！何無何情！單々不許在那時和你握一握手呢？包兒的重量很大。他壓在我的肩上。使我感到儒弱而無力。於是我便喘着氣。呵！這當然是弱者的特徵。我知道電車和馬車都憎惡我的貧賤。我無權力和牠們相接觸。於是我便摸着衣袋中。呵！衣袋中給我的答覆無非是這樣。『請先生坐洋車吧！』好。就坐洋車吧！先生我是坐過幾次洋車的。而且也不想生其他的車。於是乎我便注意街上！街上的答覆也無非是這樣。『請先生步行吧！』我完全葬入失望之淵中了。我想口袋中的幾元毛票。難道不配使洋車夫喘氣嗎？雖然我張大眼睛。雖然我提高喉嚨。但畢竟仍是停這些的工作。而汗由毛孔中噴出。甘受包兒的重壓。喘氣着來。好容易跑到新站。於是便急忙叫了一個洋車。在車上我休息着這疲乏的身體。神精似乎添加百倍！也許這是人們的通病吧？常我看到那步行在街上的人。我在驕傲了！

到了親家後。所到舊母的言語。我已知道母親的病稍爲好些。心雖是快樂。然而一想到母親病雖全愈。辛酸之滋味。不覺繞在鼻端！四五歲的表弟。天眞很纏綿吧！他湊近我的身旁。笑了。接着向我說！『哥！我不要皺眉的媳婦！』我不禁笑出聲來。這樣小的孩子便有這樣的心意。太可値人玩味吧！於是我想到婚姻問題之可怕。『你是要笑哈哈時常樂的吧？』我摸着他的頭頂問。『是呵！』他笑咪咪的跟着我。最後的話更使人樂了。『哥！你回來時給我帶來一個！』他的母親笑起來了！我陪着她說出些閒話。新藝呵！這又是些甚麽情緒？盤踞在我的心間永不能死掉！到城裡留些物品。回來後。我感到奉票之毛荒。於是我恨。恨我不能去賺現洋！

空間完全罩着灰色。電燈已把光明施照人們。這時我合十四五歲的表弟站在街上閒談着。忽然由那邊走來一個小孩。身上帶着灰袋。我一看便知道是送時報的。於是拿著報兒看了一遍後。又如和你在校時一樣不快意了。因爲……因爲沒有三中的作品呢。夜中我不能告訴你甚麽。總之。我是一夜沒有好睡的！晨。我又在街上走着。因爲我不能用電話把馬車或電車叫了來。於是我不得不希望在清貧賤時尋得一個洋車。然而街上又那見一個洋車夫正睡在愛人懷裡的影。也許洋車夫們去享受肉體的快樂的和官僚們去享受肉體的快樂一樣的吧？我不禁咀呪起來了。新藝呵！想不到昨天壓迫着我的包兒又放在我的肩上了！咳。喘氣！……在站上等候許多時候。才把車票弄到手。然而那鐵路警察的木棒。我一見着便要心跳。因爲警察曾想用那小木棒來打我的！我在恨了！悔不該作個窮書生。爲甚麽末當軍人？雖然車中座上的灰塵很厚。但沒有穿錦繡的我。得大座位。也就够了！又何必去談清潔。昨夜寫到這時。我便困倦了。獨睡在這很長的炕上。然而在被中老是想念那在京奉車中的情景。現在我要接着寫下去。新藝呵！請你慢着讀！（未完）

筆記 文藝叢考再編（續） 知音

對氏又曰。夫麟鳳與麏雉懸絕。珠玉與礫石超殊。白日垂其照。青眸寫其形。然魯臣以麟爲麏。楚人以雉爲鳳。魏氏以夜光爲怪石。宋客以燕礫爲寶珠。形器易徵。謬乃若是。文情難鑒。誰曰易分。按以上各情譬喻。無非言天下事物之理。最難判別。其適乎不同者。尙不至迷於黑白。其似是而非者。往往以僞亂眞。日迷五色也。因識之不廣。故見有差謬。及其爲文。亦體格外午。毫無足觀矣。夫以狩拔爲麒麟。日雞爲鳳。爲其形狀之大小。猶有相類之處也。若以雉爲九苞之綿束。以麏爲有不踐生草之仁。則未免太誤矣。文章亦然。其幾微之處。本不易別。因察之不明。而生誤會。猶有可原諒者。至於雅俗之別。美惡之判。人人所能知者。亦從而誤謬。則目不見睫。心不步體。必難救藥矣。人之爲文。未必眞不知正僞也。不過性有所偏。習有所成。積重難返。明知其非。亦無由振拔。天下事。十八九如此。文章不過其一端而已。必謂其人不能知之。不能辨之。亦非核實之論也。通人必不之信。

文情難鑒。誰曰易分。自是深知甘苦之言。在氣豪識暗之士。事事以輕心掉之。以爲此無大關係。又何難之有。不知同一文也。作者千百。一人有一人之體。其文顯也。美則見其美。惡則見其惡。既不巧爲伏藏。則識之者一目畢了。當然不致屈其才。而品評不當也。乃有深思慮遠之士。其託體非常之高。其用心非常之細。作者之學識。既比閣者爲優。是猶以至明遇至暗也。安得而能速通。不特不通而已。且因而生疑。以爲何必如此也。何必如彼也。姑舍汝所學而從吾則可。否則縱有若何之工。吾既無從知其爲工。亦萬不能許之爲工矣。古來以文章取士。英才多屈殺。而賢士無由升者。非必文章不工。乃文情難鑒。

史料 平叛記（二七） 毛荊石先生著 （冷佛鈔存 禁轉載印）

總兵楊御蕃。已授登萊總兵。仍加署都督同知。遊擊彭有謨。已陞參將。仍加服俸一級。張汝行已陞參將。充加參將。李景加一級。副總兵吳登泰。秦大鵬。孫玉增。王武揚。周紹宗。梁德惠。張元龍。周興仁。徐應文。馬俗李守業。張守忠。荒捷。王自林。胡繼修。韓春。陳孔訓。張大惠。梁應捷。王大保。孫德。張乾。王國顧。韓振國。李顯明。陶允斌。劉應登。陳可忠。何世鳴。裴守節。夏邦秀。李尙義。張材。王應元。賈世科。韓應豸。會大道。魏文科。趙子亮。張萬志。蘇民惠。李翺。韓彥。郝折雲。謝得勝。吳日強。陳顯祖。張大謨。王國臣。成欽令。廖榮。劉印。趙傑。孫光顯。趙弘禎。毛英。彭大年。王泰初。李長春。封萬里。趙完璧。王應荐。任銓。李景明。王兆明。趙士達。劉一薦。牟春芳。羅應封。李應來。楚邦禎。辛祚。趙約。雷四聞。單成化。安泰。共七十六員。各查照原官加銜一級。馬登先。魏國經。王重光。金弘高東周。郭守印。周道興。鼎。宋報國。張鳳翔。張提。侯振東。張奇勳。張思祿。張汝學。郭名祜。李君陽。屈時興。孫德。王燦。夏守信。秦玉。李守成。夏大明。周福。陳邦柱。李邦材。祝魁。梁國材。劉思德。楊順。孫成章。鄧天恩。陳國旺。朱勇。口天定。張英。王奉林。郭威。陳永智。高英。衣素脈。趙希賢。錢允徵。朱永年。羅獻邦。滕繼先。房應宿。于躍勳。馮大受。張世亨。陳洪蘊。范大居。程元勳。謝重九。王烈。高維潞。李進科。王海英。施維德。六十員。（未完）

別錄 端陽雜綴（三） （冷佛）

宋史。劉繼元傳。太宗征繼元。將至太原。遣詣攻城諸將曰。我以端午日。當置酒高會於太原城中。至繼元降。乃五月五日也。古人對陣。必自爲不可勝。乃可勝人。一言之出。亦必有十分把握。乃可吹牛。顧今之吸法螺者。每謂敵人。跳梁小醜。卒之已全軍潰滅矣。而猶自大言不慚。謂定以幾日內。恢復某處云云。如吳佩孚前對於岳州武昌。及奉軍之對胡尉赤。所言時日。眞所謂狂且妄也。

▲陳臨燮氏

謝承後漢書云。陳臨爲蒼梧太守。推誠而理。導人以孝悌。臨徵去後。本郡以五月五日詞臨東城門上。令小童潔服舞之。今人作縣知事者。在任之時。倘遭唾罵。至一經去任之後。到處口碑。皆怨恨監督不置。莫言孝悌。爲現在官吏中。不能力行。如去歲某知事。強姦廚役之女。上月有京兆某監督。親自爲盜。如此等輩。雖千刀萬剮之。尙有餘辜。安能有去後之思。如祠祭陳臨者哉。

▲子推深隱

琴操曰。介子綏（風語爲介子推）割其髀股。以啗重耳。重耳復國。子綏獨無所得。綏甚怨恨。乃作龍蛇之歌。以感之。文公遂遁入山。文公驚悟。迎之。終不肯出。文公令求之。子綏抱木而燒死。文公令民五月五日不得發火。按賈思勰齊民要術。記此節爲寒食故事。謂介子推隱於介休綿山。文公焚山。推抱樹死。百姓因哀其忌日。於清明前一日。爲之斷火。世稱爲寒食節云云。

然無論爲五月五日。抑爲淸明之前一日。如千推者。本不謂賢。既背於患難之際。割股進君。則其所望於酬報者。必奢且厚。如近在前敵效命。不避死生者。所想望者。必欲求地盤祿位。如平定後。倘一有分配不均。或僧多粥少。已無所得。在已失兵柄者。必歌以諷。而握有兵權者。莫不怨憤。至已生怨恨矣。今日向張。明日亦可以向李。於是有倒戈之事。叛變之事。在現在軍閥中。誰不如此。更能有幾個介子推。而不言祿位者。所恨無文公之火。盡焚之耳。

遊記 ▲星期日 （興民）

我們在一星期內－由星期一至星期六－每日慣的起床。盥漱。早餐。上課。下課。午餐。上課。下課…。晚餐…。睡眠。繼續不斷的。而須尤按日的。度這種勞動循環的生活。眞是使人發悶！若是遇着星期日。使我們得歇一天。這該是多麽快心！那能不思外。出開遊一日。以消遣這個星期日。到要使如籠中困鳥的我們。開放着任意的舒腹一天呢－－可是在這城內！逶門以內－。竟沒有一些個好去處－。除掉小河沿公園以外－。而小河沿和公園現在沒有若許差變的新景－。並且又是常去的所在。所以我除去城裏有緊急的事情而外。到不喜歡往城內一行。怕的被風颺上一身土。受摩托車的電油薰的腦袋疼－。因爲這個－。受拘束即思遊。而城內又沒有好去處－。就要另尋一個去處。好消遣－。所以有東陵之遊。

同遊的有李。高。張三姓的鄉友。在早飯後－八點鐘－就動身。我們預定的走法。是坐火車的－。但是不知究在臨時站是新站上車。我們走在大北邊門橋頭的當兒。就請問一個警察。他看我們穿制服。竟誤會我們是旅行東陵團體的學生－。原來第一師範。及附小和商業。以及初中。均是團體旅行－。就指示我們往臨時站去。我們距臨時站尙遠的時候。就發現好多的人在那邊站立候車。於是我們歡心了！歡心我們這一間沒走錯路。並且每人還省下五角電車費！－可是我們走在近前一看。竟是一些學生。有的着白制服。有的穿青制服。還有的衣青制服而加一朵紅花。又有些個穿藍制服的男女小學生。穿大衫的教師及服役人們。並沒有別個搭客－。至此我們又懷疑！怕是祇有團體學生在此上車！－但是同時就有打破我們懷疑的一種工具。印入我們眼簾。就是幾個婦女站在人羣之中。『的確是從此上車。你沒看見還有婦女呢』？嗎李君很有喜色的和我說。『不！你沒看見小女學生嗎？怕她們倒是小女學生的老師呢！我們還是問問罷！』我很不相信的答他。我們逢人一問。果然是團體旅行在那登車。我們很失意的。掉轉過來。仍往橋頭的電車廠走去。我們正走在臨時站與電車廠當中。火車鳴笛之聲。已自遠而近的來接那些個團體學生。同時已往新站的電車又復回來！在電車廠候等的電車必定開行。我們處在這種情狀之下。是何等的急遑啊！急遑我們怕要坐不上火車！尤其是走既不趕趟。坐電車若候等的車一開。則回來的電車。一定也是要等走的電車回來纔開。這不更要担擱坐不着火車嗎！－我們碰命的斜奔着電車道上跑－最甚的是我。在那不平的道路上還將鞋子踏個窟窿。（未完）

文苑

▲春興 （瀋陽崔嵬）

三千世界望中空。處處晴光樂事同。何限閒情嵐影外。一山幽興鳥聲中。雲如有意時來去。春本無心自綠紅。看到忘機羣動息。塵懷飄蕩托東風。

▲和佟質晦偶成韵

爲食眺望愛登樓。到眼風光遣却愁。萬里山河春似海。一襟星斗月如鉤。留將美景娛終夜。撥散浮雲看九州。莫訝許由狂洗耳。靜觀事事勝封侯。

懶從山徑問前蹊。空谷擇枝聊自棲。習語我慚鳥望喝。長鳴人笑汝南雞。千年用海誰能識。一日陰晴尙不齊。浮寄乾坤惟行樂。萍踪那復計東西。

▲雨後閒遊 （蓋平漁隱）

風輕雲淡雨初晴。選勝春郊載酒行。綠柳含煙桃半笑。野人歸去晚霞明。

▲又 （前人）

漫將塵俗寄幽情。野鳥山花笑語迎。但得錦囊詩不朽。何須身外計浮名。

▲東秋漢章君在京 （蓋平漁隱）

遙望高樓得月先。眷懷無計挽征鞭。吟壇巧對神仙句。妙筆工揮鳧雁聯。翦燭於今成往事。班荊未識在何年。斯文到處常相契。願結今生翰墨緣。

按秋君在奉與漁隱同事時每於公餘則相對神仙詩句極爲工穩秋君並工書法常爲人書對聯漁隱誌

刊誤

▲刊誤 在二日感懷詩內第二首（蚌珠終與月盈虧）句與誤作於（蝸廬已脫離籠鳥）句離誤作籠第三首（笑我將憑湯紹命）句紹誤作懶（果腹無端累水嵇）句水嵇二字誤作松私嵇特爲更正

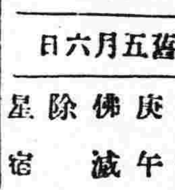

六月五日

舊五月六日

星期日 庚午 除 佛滅 宿 晴

▲一白之人去投機心若實勵業爲大吉艮南辛吉▲二黑之人雖鬾輌不遇之日若力行不怠則進路自開坤丙北吉▲三碧之人見嗾誘於不慣爲者將招損害以及於臍之悔注意爲要坤乾壬吉▲四綠之人勿粗空想須勵精常業坤乙丁吉▲五黃之人內守無失如欲太勝則反招破敗之日坤丙北吉▲六白之人心氣焦灼必致極端變化退而有悔巽北辛吉▲七赤之人如履於懸崖絕頂顚覺危險之日巽丙壬吉▲八白之人意見不爲所納之日宜知以屈爲伸爲基本坤丁辛吉▲九紫之人事業愉快進行之日但宜注意飲食乾北乙吉

奉天匯華銀行

股本三百萬元在財政農商部及奉天省財政廳註冊專營匯兌存放款項等銀行業務奉票存款活期一個月月息四厘八存期延長利率隨增定期三個月月息六厘五六個月八厘五長年一分大宗存款利息格外從優 電話中一一三八號 電話日一六一號

協和煙公司招聘代理承銷 各種香烟 罐頭牛奶

奉天協和煙公司各牌香烟隨送美麗畫片極爲社會所歡迎茲擬添招外縣代理如願承銷者請來接洽 再本公司爲荷國嬰孩牌罐頭牛奶獨家經理願承銷者亦請來接洽爲盼 商埠地浩然里電話一八六二號

送金筆銀筆

本行爲推廣營業起見特贈送十八開金質自來水筆銀質活動鉛筆各一百支作爲試用樣品奉送諸君以求鼓吹而廣銷行只限一百支爲度送完截止務請捷足先得請將此券剪下附郵三十作爲運費及掛號寄費即奉上兩枝 上海虹江路四一七號惠司洋行啓

穩得一萬元

本社新發明十種應時工藝一切原料均可隨地採取無須資本並可在家自由營業三月後保可獲利一萬元無職業及經濟不寬裕者藉此可謀生計有職業者亦宜研究而令婦女爲之即能增加收入請寄郵票二十分當即寄奉十種工藝製造法與推銷法全份照法製售即可立成鉅富 上海克明路存德里晉口及工藝社啓

營業開幕廣告

敬啓者本號接兌全勝長舊址舖墊貨物新修門面另行改組華豐雜貨皮莊生物意委託劉中和雷鶴鄉兩君經理其事現由滬杭京津運到各種綢緞紗羅夏布絨呢花布帽草帽以及化粧物品一應俱全已於五月十九日開幕倘荷惠顧無不物美價廉格外克己以酬主顧雅誼惟全勝長舊有債務及應辟作保等事均歸該舊股東自行負責清釐而本號接兌以來應辦事宜須以新製圖章爲憑若無書據無論何事概與本號無涉恐未週知故登報附聞 黑龍江省南街路西華豐慶謹啓

有願購買街基荒地者注意

本公司在江省駿東縣界領荒地六萬餘晌坐落距縣東北七八十里東南距均約七八十里位於適中地點土質肥沃水法佳良堪稱佳壤經本公司選擇平原勘設街基名之曰東安鎭西距中東路五里木站僅三十里交通尤屬便利並由本司首先提倡修蓋房間開設燒鍋生理稟請綏海鎭守使署撥隊墳繫以資保護藉廣招徠現經售出荒地兩萬餘晌一經耕種莫不交口稱讚未及二載已是阡陌連亘閭閻相望矣本公司爲興通地面計所有荒地街基擬再特別廉價出售用資提倡而期發展生產每方廉價哈大洋由五百四十元至三百六十元街基分甲乙丙三種每號計九百方丈(甲)七百二十元(乙)五百四十二元(丙)三百六十元有願購買者請至甜草崗本公司面議可也倘能介代售荒地滿十方者酬地一方街基亦同大好良機幸勿交臂失之 駐甜草崗墾牧公司謹啓

奉天醫科專門學校招生廣告

本校定於七月十三日招考一年資格高級中學畢業或同等學力者二科目國文英文數學物理化學三年限六年畢業四詳章函索即寄

吉海鐵路工程局填挖路基招標廣告 本局

第一段第一標業經定於六月一日在本局當場開標現擬第二段定期招標凡中國商民具有確實中國資本曾在他路包工具有經驗欲承包此項工程者可携帶哈大洋五元自陽歷六月四日起到吉垣本局購領標單圖表水平單及包工章程等項再親往擬包工段估看工程於六月十五日正午十二點鐘在本局當場開標但無論得標與否所繳之欵作爲工本費概不發還特此廣告

興業銀行奉天支行啓事

通告二敝行奉上海總事處函令撤銷業經辦理結束分別專函通知及登報通告在案茲以六月十五日爲截止之期所有各戶存欵務乞在期前 惠臨敝行取回或另訂轉存手續倘逾期不取即移歸上海北京路敝總辦理所有摺據等件交京津哈漢杭各分行代領或掛號郵寄或託其他銀行號代取均可特再通告

馮庸大學標建校舍廣告

本校於南滿站西南後汪家河子擬建樓房三所職教員宿舍數所食堂及實習廠各一所定於六月八日在奉天大冶廠內本校籌備處開標欲承做者須於開標前一日速將標單照章填就連同押欵送交本校閱標及說明書函索印寄惟須交本費現大洋十元特此廣告

僞造斧頭牌藍牌白蘭地酒及售賣此項僞酒者注意

有數家店舖於去年因僞造白蘭地及售賣僞酒業經本公司查出向法庭控告由審判廳決徒刑在案今又查得奉天市上發現此項僞酒甚多本公司除派人偵查僞造地點外特此警告着各店舖速將僞酒毀消如有違者一經查獲仍必依法控諸官府究辦也倘蒙各界諸公將僞造地點通知本公司尤爲感激之至 法商龍東公司啓

奉天電話局通告

爲通告事查敝局所定收費章程係參照京津各電話局辦法分爲甲乙兩種酌量減少從新規定者凡商學軍政列爲乙種原定月收租費現大洋六元祇以改收現洋之始正値奉票暴落因恐各機關限於預算增加過鉅或慮踌躕故暫列爲甲種月收租費現大洋五元本係臨時變通辦法現在民國十七年度預算瞬當改編自應仍照原案辦理以期一律前經呈請省長核示茲奉 指令內開呈悉所請軍政學各機關需用電話改按乙種收費尙屬可行仰候通令並呈請 鎭威上將軍公署轉飭遵照此令等因奉此敝局遵即於本年七月份起凡商號及軍政學各機關租費一律改收現大洋六元惟住宅租費仍舊月收現大洋伍元恐未周知特此通告

市 （三日） 信接電

上海匯水 實 七三兩四分一 大連匯申 七三兩八分一 上海金票 七三兩八五 三五二兩八

引所 午 低 成交額 節休

183

生毛如神効驗!! 大博士之藥

富美納音之生毛藥者係皮膚科專門大家田中醫學博士發明之藥東洋唯一之生毛藥也●富美納音之効用●生而無毛者、少毛者、青年人額上、患禿頭病者、無髮者、雲與頭心上、而脫毛者、後脂多、及少瘡者、産前鬚之禿頭者、以及因一切疾病而落髮者、梅毒胎毒而落後

生毛藥 富美納音

髮者、四季脫髮者、凡男女一切應生毛之處而無者、均宜服用之其効驗神速誠不愧謂爲良藥也●價五角●九角●一圓六角●三圓●五圓五角送費三角●中國各地藥房均有代售若各藥房賣盡時用郵便匯兌法購買亦可●寄欵法｜匯票或日金票裝入信內或入日票郵票（但郵票須外加一成）

本舖發賣 東京市芝區田村町十八 東京藥院本店 電話銀座三五七八 振替東京三一八三二番

大阪 東京藥院支店 大阪赤十字病院前 電話南一二四六 振替大阪五〇八一八番

資本金壹億圓（全額拂込濟） 積立金九千二百五十萬圓

横濱正金銀行 奉天支店

電話 日一一一番 日一二二番 日二五〇番 （宿直用） 中四七一番

●總行 日本橫濱

▲分行所在地 東京、名古屋、大阪、神戶、下關、長崎、青島、濟南、天津、北京、香港、上海、廣東、牛莊、大連、開原、長春、哈爾賓、西貢、新嘉坡、爾貢、卡魯未達、孟買、卡拉其、馬尼拉、斯烏拉巴牙、斯馬蘭、巴大必牙、西脫尼、倫敦、里昂、漢堡、威列其、刪脫利阿布哇、桑港、囉斯安賽路斯、細牙脫兒、紐育、利歐阿加內羅、布也納細愛兒斯

本店 京城

支店出張所 朝鮮內地 東京、大阪、神戶、釜山、大邱、平壤、鎮南浦、元山、羣山、木浦、清津、會寧

朝鮮銀行

滿洲 大連、旅順、營口、遼陽、奉天、奉天新市街、鐵嶺、開原、長春、安東、哈爾賓、傅家甸、龍井村

支那 上海、青島、天津、浦潮斯德、露國 紐育、倫敦、巴里、

他內外要埠爲替外引均皆辦地

頭取 安田善四郎

正隆銀行

奉天支店 浪速通

（日電話四五五●五〇六一●六〇八〇）

小西關派出所 小西關朝鮮銀行西

日電話五二 華電話二七

株式會社 **大連機械製作所** 奉天支店

水道及瓦斯用。鑄鐵管一切並鑄鐵鑄鋼製罐。鐵道車輛諸機械。器具製作販賣。鐵工。修繕包辦

奉天西塔大街三丁目電話長二〇三番 振替大連七二三番

鐵道、鑛業
諸工業用機器
諸工具及材料品
發動機、電動機
汽機、汽爐
銅 鐵 鋼
洋灰、漆油
機器油、皮帶子
金庫、衡器

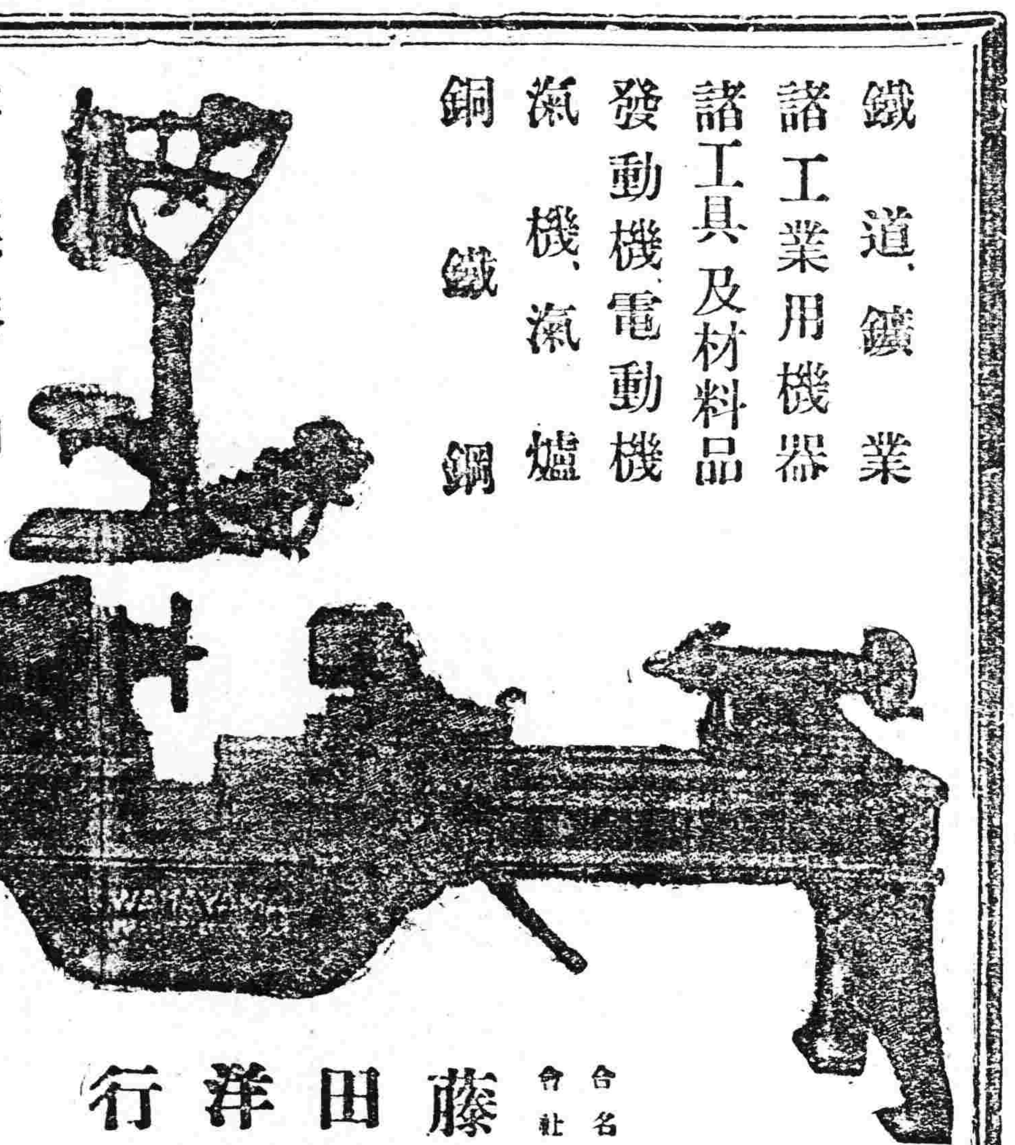

(7)

合名會社 **藤田洋行**

奉天浪速通三層大樓房

東三省官銀總號廣告

本銀號資本總額奉大洋二千萬元東省重要地點及京津申各地均設有分號及通匯機關專辦匯兌押匯抵押放欵貼現放欵保證放欵以及收受定期活期各種存欵并設有倉庫以備堆存押欵貨物利息匯水無不公允辦事手續異常敏捷凡蒙惠顧無任歡迎茲將總分號營業要目列載於後

●甲 匯兌 本大洋匯兌券免費通匯地點

奉天 東豐 通遼 通化 興京 綏中 柳河 寬甸 洮南 彰武 新立屯 新民 法庫 興城 蓋平 遼源 公主嶺 山城鎮 原驛 范家屯 北鎮 盤山 西安 海龍 永溪 台安 鳳城 錦西 西豐 海城 臨江 輝南 岫岩 遼陽 黑山 錦縣 義縣 北河 八面城 康平 安東 鐵嶺 營口 四平街 郭家店 恒仁 昌圖 遼中 復縣 撫順 吉林 長春 延吉 哈爾濱道裡 哈爾濱道外 寧安 綏化 開通 雙山 一面坡 呼蘭 開原 長春 黑龍江 黑河 下九台

上列地點如係匯水一元本哈爾濱現大洋券免收匯費至於電匯手續不同匯水電費臨時商定免費匯欵兼收公濟平市錢號銅元票如交他行發行之匯兌券每百元加收匯水●本哈爾濱現大洋券並得在下列各處匯兌 奉天 吉林 長春 哈爾濱道裡 哈爾濱道外 四平街 安東 營口 京津中國銀行 海城 遼源 上海 新民 天津 呼蘭 綏化 安達站 海拉爾

●乙 押匯 辦理押匯各地點 奉天 營口 開原 公主嶺 范家屯 大連 錦縣 遼陽 通遼 遼源 鐵嶺 吉林 長春 四平街 安東 哈爾濱道裡 哈爾濱道外 黑河 黑龍江 海拉爾 安達站

●丙 各種放欵 總分各號均可商作放欵

●丁 各種存欵 收受定存活存各地點

●戊 倉庫 設回倉庫各地點 奉天 營口 公主嶺 海城 長春 哈爾濱

大阪高津表門筋

効能偉大故能暢銷

効能 專治遂悶順通便走一切梅毒等症均能下消

七福 凉藥

本家七ふくや伊藤長兵衛

振替大阪九七三·電南七二九

牛心台 撫順 煤 煙

奉天西塔 **三有公司**

電話日二三四號 中二一〇〇番

天津 商部註冊 靈芝商標

馮氏斷癮之救苦金丹 的新服法

（一）此丹於每晚臨睡時用白水送下

（二）每日癮在一錢以下者 一丸分作八晚上用（一丸準能斷癮）

（三）每日癮在一錢以上 二錢五分以下者 每丸分作七晚上用（兩丸準能除根）

（四）每日癮在二錢五分以上 三錢五分以下者 每丸分作六晚上用（三丸準能去根）

（五）每日癮在三錢五分以上者 每丸分作五晚上用（三丸準能戒淨）

（六）服此藥後 其效力能使煙量逐日（自然的）減少 且犯癮時間亦逐日向後推延

（七）服此藥後 次日無論幾時犯癮 仍可隨時吸烟（或扎嗎啡或吸金丹或服質癮藥品等等） 能使吸者見煙自厭且不誤公事 此法極和平 極妥善

▲注意 本堂發售此丹已歷六十週年成效卓著遐邇知名曾經直隸省長嘉獎●各省警廳化驗註册●經全國四十七處拒毒會購用●每付現大洋一元外埠加寄費七分或用郵票一百十三分代價 天津西馬路宣講所南八十號岐芝堂馮家藥店謹啟

Ford

特爲現時應用

福特汽車現已重新改造盡善盡美適於家庭所用猶寬潤猶舒服猶省費

至於行駛一節十分簡易而又永遠可靠並確能保全危險在最繁盛之城區脚閘之改寬舵輪之改底所有車身皆用鋼板及窄細鐵條造成而窗戶亦全用大塊玻璃所成乘車者甚覺光亮異常最要者何以福特主人享受如此之信證耶

福特汽車總經理

駐奉 **輔隆公司謹啓**

（即前公懋洋行）

奉天日站富士町三番地 電話日（長）一三七號

福特四門轎車附踏電滾備用瓦圈加粗帶在奉交貨

價金票 二千三百三十圓

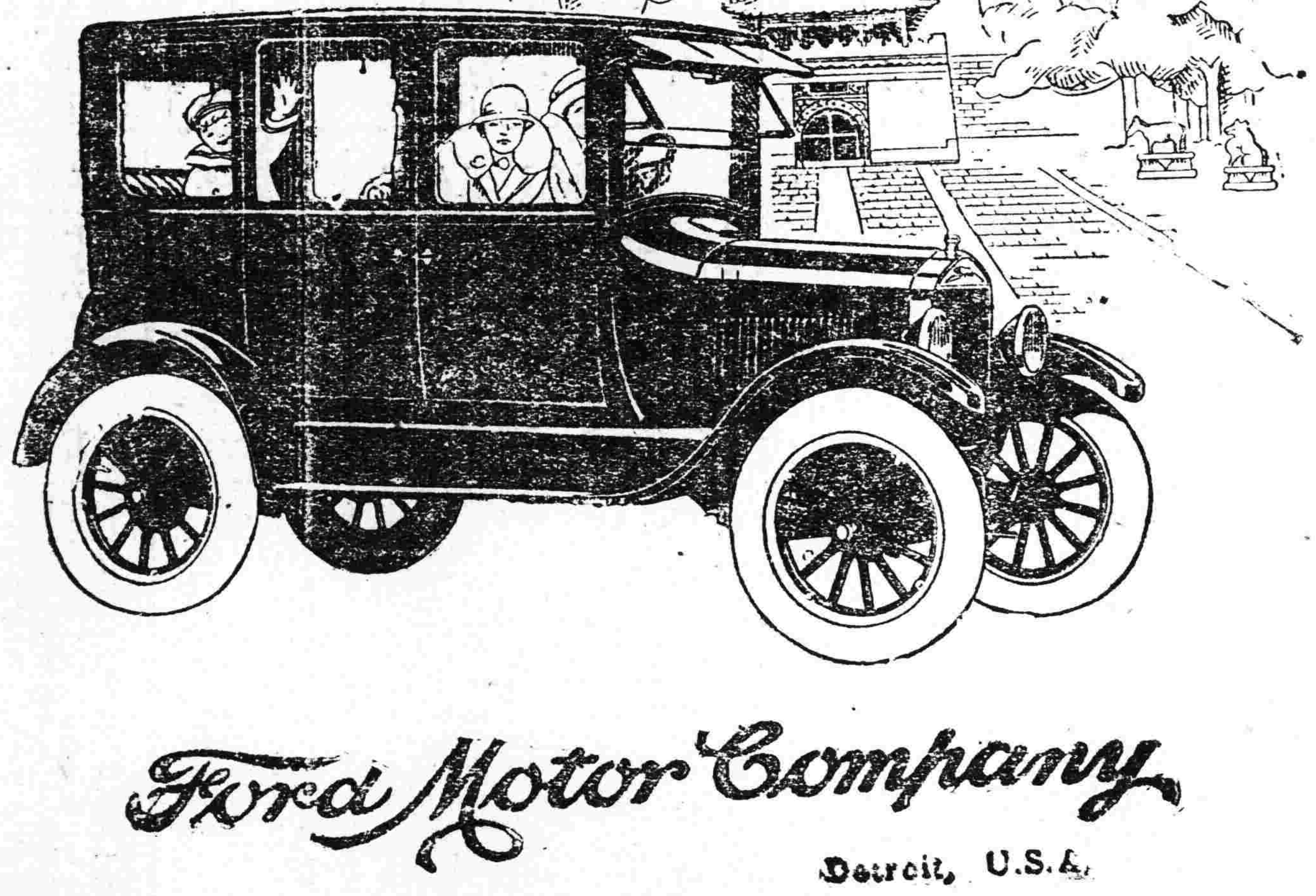

2

Ford Motor Company

Detroit, U.S.A.

奉天德慶增藥店

本號向在奉大小北關百有餘載批發各種藥材以及飲片丸散膏丹一應俱全久爲中外所贊美茲爲便利顧主起見特由工業區二馬路南胡同新平康街設立分號一處凡批發零售各種藥材概與老號同一不二精益求精以希推廣並聘到官取醫士王峻芝在敝分號應症妙手回春尤爲各界所嘉許並兼採運安徽浙杭各種名山茗茶如毛峰壽眉龍井白毫及加花香片等等莫不物美價廉有口皆碑務希各界抱病諸君無論陳疾新憂一經醫藥均可立起沉疴凡有陸羽愛茗諸君採購嘗試更如芻豢之悅口倘邀光臨無任歡迎恐未週知特此聲明

中國電話二百九十二號本主人啓

電報掛號二一四五〇

中國 電話 二〇六號
日本 電話 七九〇一號

啓新 唐山 馬牌 洋灰

屢經泰西先進各國專門化驗所化驗及格、發給證書、並經全國各鐵路、各船塢碼頭、各礦廠、等所重要工程、以及津沽各國工部局購用有年、無不交口稱讚、足見本公司洋灰、成色優美無匹、本公司並造各種花磚、大小舖地缸磚、各種房頂瓦、脊瓦、洋灰溝管、正桿等等、貨品繁多、不及備載、如蒙賜顧、請到本所、或各埠分銷處、接洽無任歡迎、奉天小西關大什街北路東 啓新洋灰股分有限公司東部總批發所謹啓

歐美生乳藥

此藥善行氣血力通乳管能使乳腺暢達乳汁濃厚有力無論老少或在產期之內乳管閉塞不通或乳汁雖有而不足或因氣火而減少者服此藥一瓶後乳汁湧湧而來定能增長八倍之多百服百驗凡缺乳者請服一瓶方知言之不謬也（定價每瓶現洋一元二角）

總發行所 奉天城內鐘樓南路東亞洲大藥房 分發行所 鼓樓南歐美藥房西號 此